Banco de Cochabamba
Su corresponsal en todo el mundo

PRESENCIA

MATUTINO FUNDADO EL 28 DE MARZO DE 1952
AÑO XXV - Nº. 6.450 - LA PAZ, BOLIVIA, VIERNES 21 DE MAYO DE 1976 - 16 PAGINAS - $b. 2.00

Banco de Cochabamba
Su banco

Prensa y Radio cumplirán paro general de protesta

Mañana no circularán diarios ni funcionarán las radios

Se ha dado a conocer el siguiente comunicado:

La Asociación Nacional de la Prensa, Asociación Boliviana de Radiodifusoras (ASBORA), la Asociación de Periodistas, la Federación de Trabajadores de la Prensa de Bolivia y la Asociación de Corresponsales de la Prensa Internacional, ante la advertencia lanzada por el Comando Conjunto de las Fuerzas Armadas y hechos recientemente ocurridos, hace conocer los siguientes puntos:

Primero.- Protestan por los atropellos de hecho y por las amenazas de que han sido objeto periodistas a raíz de su actividad profesional y deploran profundamente que aquellos se hayan producido en circunstancias que dañan el prestigio del país.

Segundo.- Reiteran su propósito de defender la libertad de expresión sin mas limitaciones que las contenidas en la vigente Constitución Política, las leyes y las normas de la ética profesional.

Tercero.- Manifiestan que consideran no solo un derecho sino un deber mantener ampliamente informado al pueblo y opinar libremente sobre los puntos de interés nacional, dentro del sentido de responsabilidad que es característica general de los medios bolivianos de comunicación social.

Cuarto.- Están de acuerdo con que tiene que resguardarse a las autoridades e instituciones públicas, pero también con que la misma regla debe ser observada en relación con todos los ciudadanos del país. En tal sentido, si las autoridades consideran que alguna persona ha cometido un acto lesivo al régimen jurídico vigente, ella debe ser enjuiciada y sancionada exclusivamente conforme a ese mismo régimen.

Quinto.- Expresan, asimismo, su propósito de velar por la vigencia de los derechos y garantías de que deben gozar sus miembros y todos los ciudadanos en general.

Sexto.- Ante las amenazas y atropellos producidos, los organos de prensa no aparecerán el dia sábado 22 y las radiodifusoras afiliadas a ASBORA, no funcionarán ese mismo dia.

La Paz, 20 de mayo de 1976

Asociación Nacional de la Prensa, Asociación Boliviana de Radiodifusoras (ASBORA), Asociación de Periodistas, Federación de Trabajadores de la Prensa de Bolivia.; Asociación de Corresponsales de la Prensa Internacional.

Bolivia pedirá al Brasil $us. 2 por millar de pies cúbicos de gas

Bolivia pedirá al Brasil dos dólares por el millar de pies cúbicos de gas natural, precio que estaría sujeto a una política de revisión permanente de cotizaciones tomando en cuenta los precios del mercado internacional, según informaciones obtenidas en esferas de Gobierno.

Ese precio constituirá un nivel de referencia para establecer posteriores acuerdos concretos y definitivos sobre la exportación de gas natural boliviano al Brasil.

Como se sabe, recientemente, autoridades del sector hidrocarburos afirmaron que en las negociaciones que próximamente se iniciarán con la Argentina, nuestro país solicitará el precio de dos dólares por el millar de pies cúbicos del gas natural.

NEGOCIACIONES

Una delegación boliviana presidida por el Coordinador del Polo de Desarrollo del Sudeste, Ing. Miguel Tejada Velasco, se encuentra en Sao Paulo desde hace dos dias, sosteniendo reuniones con autoridades brasileñas para definir el precio de venta del gas natural.

La delegación está integrada por el Director General de Hidrocarburos del Ministerio del ramo, Ing. Mario Balcázar; el Subsecretario de Mineria, Ing. Armando Urioste, y técnicos de Yacimientos Petrolíferos Fiscales Bolivianos.

La delegación brasileña está presidida por el Ing. Paulo Vieira Bellotti, que estuvo en Santa Cruz en la primera reunión de las comisiones mixtas de ambos países.

Además del precio de venta del gas, en Sao Paulo se considerarán los proyectos industriales y siderúrgicos que forman parte del Polo de Desarrollo del Sudeste boliviano, y los proyectos similares del Brasil.

También se tratará el tema de la navegabilidad del río Paraguay.

MURALLAS DE JERUSALEN.- Jerusalén 20 (AP).- Un Pastor con su rebaño aparece junto a las Murallas de Jerusalén. A la derecha, la tumba del Rey David. Esta ciudad fue sacudida por violentos incidentes protagonizados por árabes e israelíes (Radiofoto AP).

México no asistirá a reunión de la OEA en Santiago de Chile

Determinación fue adoptada en repudio al gobierno de Pinochet

MEXICO, D.F., 20 (AP).- El gobierno mexicano anunció hoy que no asistirá a la sexta reunión de la Organización de Estados Americanos (OEA) en Santiago de Chile, para dramatizar su repudio hacia el gobierno militar que encabeza el General Augusto Pinochet.

"No quisiéramos dar la impresión de que nuestra presencia allí pudiera interpretarse como una legitimación de un régimen militar producto de un golpe de estado que se ha edificado sobre la muerte de la democracia y la tumba de Salvador Allende", dijo el Canciller.

México rompió relaciones con Chile, poco después del golpe contra el Presidente Salvador Allende. La ruptura sobrevino después que México asiló unos 900 chilenos, entre ellos la viuda Hortensia Bussi de Allende, sus hijas y los principales miembros del gabinete del Presidente derrocado.

García Robles dijo que desde que se hizo la selección de la sede para la reunión de la OEA programada para el 4 de junio, México fue uno de los dos países que se opusieron a que se celebrara en Santiago de Chile.

Dijo que la decisión de no asistir se tomó sin consultar a otros países y que no estaba enterado si alguien más fuera a seguir la posición mexicana.

Por otra parte, García Robles dijo que no tiene información oficial sobre una posible visita a México del Secretario de Estado Henry Kissinger a México.

Informaciones de prensa procedentes de Washington indicaron que Kissinger planea visitar México y Chile poco antes de que se inicie la reunión de la OEA.

El Canciller mexicano habló también sobre los refugiados que se encuentran actualmente asilados en las Embajadas mexicanas en Argentina y Uruguay. Confirmó que el ex-Presidente Héctor Cámpora figura en las listas de asilados en la Embajada de México en Buenos Aires, después del golpe de estado que derrocó a la Presidenta Isabel Perón.

También aludió al problema de los trabajadores mexicanos que han ingresado ilegalmente en los Estados Unidos y dijo que el gobierno mexicano se opuso a autorizar el aterrizaje en México de aviones norteamericanos en los que se planeaba devolver a 17.000 trabajadores ilegales.

Reiteró que México se reserva el derecho de unirse a la Organización de Países Exportadores de Petróleo (OPEP) con base en la resolución aprobada por mayoría en las Naciones Unidas de la Carta de los Derechos y Deberes Económicos de los Estados, propuesta por el Presidente Luis Echeverría.

Dijo que la carta protege el derecho de los paises para asociarse en carteles de productores de materia prima para defender sus economías, y que condena a los que tratan de desbaratarlos esgrimiendo represallas políticas y económicas.

Citando a Napoleón dijo que la Carta "no tiene divisiones" militares para obligar a los Estados Unidos a respetarla.

Estados Unidos dictó sanciones para los paises miembros de la OPEP, que se traducen en la cancelación de preferencias arancelarias a sus miembros. México, que tiene en los Estados Unidos a su principal mercado, goza actualmente de tales preferencias.

Se le interrogó sobre las denuncias del Presidente Echeverría y otros funcionarios de su gobierno, sobre una supuesta campaña de desprestigio contra México que se realiza en el exterior supuestamente para desestabilizarlo.

Dijo que esa campaña, proviene de personas mal informadas sobre la realidad mexicana, como el grupo de 30 diputados norteamericanos que denunció al Presidente Gerald Ford que México estaba dando un viraje hacia el comunismo.

Agregó que los rumores también provienen de personas locales cuyos intereses económicos han sido afectados por la nueva política económica y social que ha puesto en vigor el Presidente Echeverría.

Israel pide el desarme como fórmula para lograr la paz en Medio Oriente

LONDRES, 20 (AP).- Israel ha adoptado un nuevo enfoque hacia un acuerdo de paz pidiendo el final de la carrera armamentista en el Medio Oriente y un programa de desarme.

Gideon Rafael, Embajador en la Gran Bretaña, dijo hoy que el contenido del enfoque de ocho puntos ha sido dado a conocer a ocho gobiernos claves, incluyendo Estados Unidos y la Gran Bretaña.

Rafael regresó a Londres la semana pasada después de consultas con su gobierno.

Algunos de los elementos del plan de ocho puntos delineado por Rafael han sido viejos conceptos de la política israelí. Otros son nuevos.

La mayoría de los vecinos árabes de Israel ha rehusado negociar con Israel antes de que los israelíes acepten devolver todos los territorios árabes ocupados.

Un nuevo elemento delineado por Rafael es una propuesta de una moratoria tanto de israelíes y árabes de sus programas armamentistas. Tal moratoria, dijo, permitiria a los dos bandos crear un nuevo y segundo elemento- un "fondo de paz" para la reubicación de refugiados y el desarrollo de la región.

"Actualmente, Israel gasta unos 2.000 millones de dólares anuales en armamentos mientras que los egipcios, antes de la guerra de 1973, gastaron hasta 10.000 millones en preparativos militares", dijo.

El plan de paz delineado por Rafael incluirá:

1. La terminación de los reclamos de que existe un estado de guerra así como la finalización de todas las incursiones armadas, el apoyo a "actividades terroristas" y de la lucha económica y política entre ambos bandos.

2. Reconocimiento de la soberania, integridad territorial e independencia política de todos los Estados que firmen el acuerdo.

3. Retiro de fuerzas hacia "fronteras reconocidos y seguras", que según el enviado serian un asunto que se negociaria. No dio detalles sobre las ambiciones o exigencias territoriales israelíes.

4. Disposiciones especiales que afiancen la seguridad de Israel y sus vecinos árabes: Advertencia a tiempo, observación de la paz y otros sistemas para cubrirse ante un ataque por sorpresa.

5. Navegacion para todos los bandos en canales internacionales, lo que es una clara referencia al Canal de Suez y el Estrecho de Tirán, en las aguas del sur israelí.

6. Aceptación de ciertas obligaciones que negociarán ambos bandos sobre el arreglo de los problemas de refugiados. Eso parece ser un signo de la buena voluntad israeli para compensar a los árabes desplazados en varios conflictos desde 1948

7. Una "reducción equilibrada de ideamentos, con el objetivo de terminar de altamente peligrosa" carrera armamentista que cunde en la zona. Paralelamente. Israel y sus vecinos deberían apartar "un porcentaje significativo del dinero que ahora dedican a comprar armas para establecer un fondo de paz", que se destinaria al desarrollo regional, establecimiento de refugiados y proyectos que eleven el nivel de vida a través del Oriente Medio.

8. El retiro de las grandes potencias de la región, dejando que árabes e israelíes lleguen a una paz entre-ellos. Rafael dijo que "una paz dictada, impuesta por las grandes potencias, no durará, sino que ampliará la participación de los mismos en el conflicto".

El diplomático israelí subrayó que cada elemento del programa de paz seria negociable, con lo que quiso decir que los árabes "tendrian la opción a proponer sus propias ideas y soluciones" en cada caso concreto.

Fueron aprobados aportes especiales para el BID

La cuota de Bolivia será de $us. 6.6 millones

WASHINGTON, 20 (AP).- La Cámara de Representantes aprobó hoy un proyecto de ley por el cual este país aportará 730 de los 1.300 millones de dólares que se agregarán al capital ordinario del Banco.

La decisión tomada por 257 votos contra 120 pasa ahora al Senado donde le espera un más fácil trámite.

El proyecto contempla también la reserva de 1.600 millones para el aumento de 9.858 millones que se contempla para el capital de garantía de la entidad.

El aumento en efectivo, en millones de dólares, que irá al fondo ordinario así como al fondo de operaciones especiales es el siguiente:

PAIS	ORD.	ESP.
Argentina	40.1	82.7
Barbados	0.4	0.2
BOLIVIA	3.2	6.6
Brasil	40.1	82.7
Canadá	19.6	50.0
Colombia	11.0	22.7
Costa Rica	1.5	3.2
Chile	11.0	22.7
Ecuador	2.1	4.4
El Salvador	1.5	3.3
Guatemala	2.1	4.4
Haiti	1.5	3.3
Honduras	1.5	3.3
Jamaica	2.1	4.4
México	25.9	53.1
Nicaragua	1.5	3.3
Panamá	1.5	3.3
Paraguay	1.5	3.3
Perú	5.6	11.0
Dominicana	2.1	4.4
Trinidad	1.5	3.2
Uruguay	13.3	8.8
Venezuela	28.8	60.0

El capital efectivo del Banco llegaba a fines de su último ejercicio a los 6.839 millones de dólares, a los que se agregaban los 10.212 millones que garantizan sus emisiones de bonos y otras operaciones con las cuales atrae un capital adicional.

Eso le ha permitido llevar a los 8.685 millones la suma comprometida para los diversos planes de desarrollo de la América Latina.

Otros 3 guerrilleros murieron en Argentina

BUENOS AIRES, 19 (AP) - Los organismos de seguridad asesinaron duros golpes a la guerrilla ultra-izquierdista en las últimas 24 horas, al descubrir un importante arsenal y dar muerte a tres encargados de una central clandestina de comunicaciones.

La Policía informó que en Castelar, a unos 30 kilómetros al oeste, fue descubierto un arsenal perteneciente al proscrito "Ejército Revolucionario del Pueblo" (ERP), de extracción trotskista.

El lugar estaba aparentemente deshabitado, y entre los elementos secuestrados figuran 12 pistolas, 100 armas de calibre de guerra, explosivos, mechas, fulminantes y un laboratorio.

La Superintendencia de Seguridad Federal (SSF), rama política de la Policía, proporcionó también anoche la identidad de tres guerrilleros pertenecientes a la organización "Montoneros", de la izquierda peronista, sindicados como expertos en comunicaciones, ultimados ayer en un enfrentamiento con efectivos de seguridad. Se trata de Jorge H. Casoy, su esposa María Garzón Maceda de Casoy y Bernardo Levenson.

Ocupaban un apartamento en el barrio de Caballito de esta capital, donde funcionaba una central de comunicaciones de los Montoneros, una de cuyas tareas era sintonizar e interferir las radios de la Policía. Según versión policial, los tres se resistieron al ser allanado el apartamento, utilizando armas de fuego y granadas. Fueron muertos sin que se registraran bajas entre los agentes de seguridad.

Rumania y Yugoslavia reiteran rechazo a hegemonía de la URSS

BERLIN, 20 (AP).- Rumania y Yugoslavia reiteraron su decisión de tomar caminos propios dentro del movimiento comunista internacional. Las declaraciones de los jefes de delegación de ambos países ante el noveno Congreso del Partido Socialista de Alemania Oriental fueron publicadas hoy en el órgano oficial partidario "Neues Deutschland".

Rumania, miembro disidente del bloque soviético, y Yugoslavia, una vieja defensora de la línea independentista, se han negado a participar en una próxima conferencia de partidos comunistas a menos que se respeten sus puntos de vista.

El rumano Ilie Verdet dijo ante el Congreso que su país defiende la participación de todas las partes, "cualquiera sea su tamaño, en la solución a los problemas internacionales bajo las condiciones de total igualdad". Según Verdet, el pueblo rumano quiere la cooperación con todos los partidos comunistas para lograr una unión más amplia y duradera, "un nuevo tipo de unidad".

Esa nueva unidad, dijo Verdet, debería estar basada en los "principios de igualdad, total respeto por la independencia y el derecho de todos los partidos a determinar sus propias políticas junto a las tácticas y la estrategia de su lucha".

El yugoslavo Franco Popit fue igualmente explícito en su mensaje, en que hizo un llamado en favor de un pluralismo dentro del movimiento comunista. Dijo que el comunismo y otras "fuerzas progresistas" sólo pueden fortalecer al socialismo si existe "cooperación sobre la base de un fuerte respeto por los principios de independencia, igualdad, respeto mutuo y no ingerencia en los asuntos de otros países".

Popit agregó que "todo movimiento revolucionario debe tener el derecho a elegir su propio camino en la lucha hacia el socialismo. Dijo que el partido yugoslavo está desarrollando una cooperación amplia y fructífera "con la mayoría de los partidos comunistas y obreros" junto a los partidos socialistas y social democráticos, pero no dijo a los que excluia.

La Conferencia Comunista Europea ha sido postergada durante un año, y debe realizarse en los próximos meses en Berlín Oriental. La publicación de las declaraciones indica los esfuerzos que se están realizando tras bambalinas para llegar a algún tipo de acuerdo para que la reunión pueda realizarse en julio próximo.

El miércoles pasado, el jefe de la delegación soviética ante el Congreso, Mikhail Suslov, hizo un llamado en favor de la unidad comunista y de una solución común a los problemas europeos, recalcando que la Conferencia Comunista de Europa debería contribuir a ello.

Varios partidos de Europa Occidental, especialmente los de España, Francia e Italia, se han unido a Rumania y Yugoslavia en su oposición a una hegemonía de la Unión Soviética en la Conferencia.

VIGILANCIA.- Oslo 20 (AP).- Policías especiales antiterroristas, con armas automáticas, vigilan la sala de conferencia hoy al inaugurarse hoy la reunión de la OTAN en Oslo (Radiofoto AP).

Kissinger: No habrá cambios en política exterior de Estados Unidos

OSLO, 20 (AP).- El Secretario de Estado Henry A. Kissinger dijo hoy que Estados Unidos no permitirá que la Unión Soviética imponga su ideología al occidente.

Un funcionario norteamericano dijo que el Secretario dijo a los Cancilleres en una reunión a puertas cerradas del Consejo de la OTAN que la agresión ideológica no puede vivir conjuntamente con la idea de coexistencia.

Kissinger también dijo a los funcionarios de la OTAN que los delineamientos esenciales de la política norteamericana seguirán iguales no importa que gobierno esté en el poder en Washington, dijo el funcionario norteamericano.

Kissinger discutió el debate sobre política exterior en la campaña electoral norteamericana, explicó que el curso de eventos en el mundo, y particularmente los comunistas en la Unión Soviética, no dejan una alternativa real a la política del actual gobierno, dijo el funcionario.

Después de la sesión de hoy, Kissinger se reunió con el Canciller italiano Mariano Rumor. Fuentes norteamericanas dijeron que la cuestión comunista no fue tratada directamente. Los dos discutieron los esfuerzos electorales del partido Cristiano-Demócrata para ganar las elecciones del 20 de junio, dijo.

Mientras los Ministros se reunian, jóvenes manifestantes calculados en unos 5.000 desfilaron por la ciudad, bloqueando el tráfico y denunciando tanto a Estados Unidos como a la Unión Soviética.

Cuando pasaron frente a la Embajada norteamericana, algunos gritaron "fuera el criminal de guerra Kissinger".

Un pequeñisimo grupo de marxistas-leninistas estuvo frente al hotel en donde se efectuó la sesión de la OTAN y abucheó a los delegados que partian.

Después de un breve forcejeo, la policía los alejó, sin efectuar arrestos.

Los diplomáticos que escucharon el discurso inaugural de Kissinger afirmaron que el Secretario de Estado pasó revista al debate norteamericano nacional sobre el proceso de distensión con la Unión Soviética.

Pero, como para recalcar que la campaña política no ha debilitado la arquitectura de la diplomacia norteamericana, se dijo, Kissinger pronosticó que la estrategia exterior de Estados Unidos permanecería constante.

Según informes, Kissinger delineó un conjunto lógico de imperativos que engarzaria bien con el próximo Presidente, sea republicano o demócrata.

Kissinger describió la estructura militar soviética como parte de un plan calculado y a largo plazo para presionar a occidente, dijo una fuente.

El Secretario de Estado habló a puerta cerrada. Las reglas de la Conferencia prohiben a los delegados revelar sus declaraciones a la prensa. Pero, como ocurre usualmente en las reuniones de la OTAN, la prohibición fue ampliamente violada y Estados Unidos estuvo entre los pocos que se negaron a informar de lo que ocurrió dentro del recinto.

Kissinger enfatizó las relaciones entre occidente y Europa Oriental, por sobre los temas de Africa, de las armas estratégicas y otros asuntos.

Fuentes diplomáticas afirmaron que Kissinger no hizo una referencia directa a la posible participación de los comunistas en el gobierno italiano después de las elecciones del mes próximo.

Sin embargo, los informantes dijeron que el Secretario repitió una advertencia general sobre el efecto de que los comunistas jueguen un papel en los gobiernos occidentales.

Kissinger ha dicho públicamente que tal situación podría debilitar la OTAN y causar una revalación de la posición norteamericana en la defensa europea.

Ultimas de la noche

MONTEVIDEO, 20 (AP) - La permanencia del Presidente Juan M. Bordaberry o su alejamiento del cargo podrán quedar decididos mañana viernes en una reunión del primer mandatario con los jefes militares, dijeron hoy fuentes vinculadas al gobierno.

No hubo información oficial ni en círculos militares ni en esferas gubernamentales, pero trascendió que la reunión se produciría mañana.

Según observadores, las relaciones entre Bordaberry y las Fuerzas Armadas se han vuelto cada vez más tensas y no se descarta la posibilidad de que se rompan definitivamente.

* * *

BUENOS AIRES, 20 (AFP) - Monseñor Adolfo Tortolo representará al gobierno argentino en el Consistorio convocado por el Papa Paulo Sexto en Roma.

Medios allegados a la Cancillería de Buenos Aires indicaron esta noche que el prelado viajará a la capital italiana con el rango de Embajador Extraordinario y Plenipotenciario.

* * *

TIJUANA, MEXICO, 20 (AFP) - Un cargamento de drogas por más del equivalente de 3,2 millones de dólares y doce narcotraficantes internacionales fueron capturados por la policía, se anunció hoy aquí.

CONCURSO DE PRESENCIA Y SOUTH AMERICAN CORPORATION

En homenaje al DIA DE LA MADRE

CUPON

Nombre y Apellido .....

Dirección .....

Ciudad .....

3°.- Una vajilla de MELMAC de 42 piezas, americana.
4°.- Una lámpara de colgar alemana, modelo 5453/2
5°.- Una caldera eléctrica
6°.- Una plancha eléctrica "CONVAIR"
7°.- Un juego de te.
8°.- Un juego de te.
9°.- Un juego de te.
10°.- Un juego de jarra y vasos
11°.- Un juego de jarra y vasos.
12°.- Un juego de jarra y vasos.

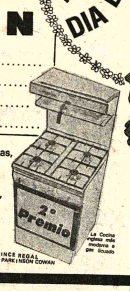

Llene debidamente este cupón entregándolo personalmente o remitiéndolo a las oficinas de PRESENCIA en toda la República y en la Casa Central de SOUTH AMERICAN CORPORATION: Plaza 16 de Septiembre. N°. 6126 Acera Oeste, y en sus Agencias Calle Loayza 107 altos - La Paz y en Santa Cruz Calle Independencia N°. 302.

* No será preciso reunir una determinada cantidad de cupones para canjear con boletos para el sorteo. El cupón que usted entregue o remita, participa directamente en el concurso. El 27 de Mayo y con la intervención de Notario Público se llevará a cabo el sorteo. Mientras más cupones recorte y remita, más posibilidades tendrá de ser favorecido con un premio.

Santa Cruz:

Estación terminal de ómnibuses estará concluida a fin de año

SANTA CRUZ, 20 (PRESENCIA).- La Estación Terminal de Omnibuses que se construye en base a cemento armado en el extremo sur de la avenida Cañoto, en esta ciudad, podría entrar en funcionamiento a fines de este año, puesto que la obra gruesa está casi concluida.

Esta obra es encarada con fondos propios de la Alcaldía y sobrepasa el millón de dólares. Se trata de la realización más costosa hasta ahora emprendida por la comuna. El servicio interprovincial e interdepartamental de omnibuses será centralizada en esta estación.

El jefe de la comuna, después de realizar una inspección, pidió que se realicen esfuerzos para concluir la obra en el menor tiempo posible, anunciando que los fondos presupuestados para este año - 10 millones de pesos están disponibles.

Walter Aguilar Pareja, fiscal de obra, dio a conocer por otra parte que se ha adquirido del Brasil una calamina especial que tiene hasta 10 metros de luz, sin ningún apoyo y que servirá para cubrir una parte de la estación. Este material ha sido ya embarcado en San Paulo rumbo a Santa Cruz.

COOPERACION CON MATERIALES

Por otra parte, se informó en la comuna que la Alcaldía continúa cooperando con establecimientos educacionales, tanto urbanos como rurales, a quienes se les distribuye materiales construcción en unos casos y mobiliario en otros.

Las entregas se han realizado según Relaciones Públicas en lo que va del año a varios establecimientos capitalinos como en núcleos escolares rurales "contribuyendo de esta manera a la educación". La última donación fue hecha a la escuela de la población de Nuevo Horizonte, de Río Grande, Monte Grande y San Antonio.

DONACION DE LUMINARIAS

La firma brasileña "Philips" entregó a la Alcaldía, con caracter de donación, una partida de 150 luminarias a gas de sodio para el alumbrado público.

Los representantes de "Philips" en esta ciudad acaban de visitar al Alcalde para hacer el ofrecimiento formal. La comuna adquirió de esa firma, en los últimos meses 2.000 artefactos que se encuentran en instalación en calles y avenidas de reciente creación

MISION CHINA.- Dr. Nelson Koo, Director de la Misión Ch Chieng Hsin Hsuing, técnico de la misma, durante la visita a dad.

Director de la Misión China sostuvo reuniones en Trinidad

TRINIDAD, (PRESENCIA).-El Dr. Nelson Koo, Director del Programa de Cooperación Técnica de la Misión China, estuvo con sus especialistas en cultivo de arroz, que desarrollan el programa arrocero juntamente con el Comité de Obras Públicas del Beni.

En una reunión con el titular de la organización de Obras Públicas, Ing. Sinforoso Leygue, intercambiaron ideas para un mejor cumplimiento del programa que se ha iniciado hace dos años y cuyos resultados han sido excelentes, en base a los que se ha de reforzar un incremento del plan de experimentación de la Granja o Estación Experimental que CODEBENI tiene adelante de Sachojere. El tema del arroz, que este año ha de tener una doble cosecha, ha sido uno de los puntos sobre los que se habló, fuera de haber visitado los campos donde se hacen estas experiencias, a cinco kilómetros de Trinidad, en Laguna Suárez.

El Dr. Koo, como los especialistas Liu y Chien, encuentra que su misión está dando los frutos que ellos esperaron, tanto en el sentido del acercamiento fraterno, como también por lo que se ha conseguido en la siembra y la cosecha del arroz, con miras a darle la correspondiente extensión entre el campesinado, para que la producción de este cereal sea realmente incrementada como para cubrir las necesidades del consumo local y del departamento.

En la Estación Carlos" los agró orientales han plantado a frutales, como inicio de que se ha trazado comenzar a dar funciona experiencias, a cinco kilómetros de estos predios que fuer quiridos en el presente a el Comité de Desarrollo.

Con el asentar campesino de "Villa Ba así como de otras coope agrícolas, el proyecto particular interés para pr los agricultores toda la ga recursos modernos qu esenciales en la agric manifestó a PRESENCIA Leygue. "Nuestra preocu en este sentido ha sido prendida por el gobierno consolidado nuestro presu y por esta cooperación Misión China, cuyos mie están muy indicados a s sistema de producción de sea de beneficio par agricultores de la región

Fijaron calendario de labores en la Universidad de San Simón

COCHABAMBA, 20 (PRESENCIA).- Las autoridades de la Universidad Mayor de San Simón informaron que, el sieie de junio próximo al ntintitres de octubre, se cumplirá el primer semestre del año académico de 1976, de acuerdo a la resolución universitaria. De anera que el 7 de junio se ugura el periodo académico la Universidad Mayor de San nón, de 1976.

SOLUCION

En reunión sostenida por el ctor, Dr. Ernesto Daza larza, con el Vice-Rector, los anos y directores de Estudio las Facultades, los funnarios del Centro de acenamiento de Datos y del partamento de Registros e cripciones, se resolvió apro el siguiente calendario de vidades: Primer Semestre 976: del 7 de junio al 23 de bre. INSCRIPCIONES: del de octubre al 30 de octubre. GUNDO SEMESTRE: 1976, nero de noviembre 1976 al 26 marzo de 1977. VACACION 27 de diciembre al 2 de enero.

El cumplimiento del plan de ividades del segundo estre sólo será posible si el nero se cumple con noridad, dijeron los suceros versitarios.

TINCIONES

Mediante una resolución toral, varios ex-catedráticos la Universidad Mayor de San nón fueron designados Profesores Eméritos. La resolución indica que de conformidad a lo establecido en los artículos 109, inciso 2) de la Ley Fundamental de la Universidad Boliviana, 132 del Estatuto Orgánico y 70 del Reglamento General de la Docencia Universitaria, designa profesores eméritos de San Simón a los siguientes exdocentes: Facultad de Ciencias Sociales: Dr. José Antonio Zegada Viscarra, Derecho: Sr. Julio López Lafuente, Derecho; Dr. José Antonio Olguín Estrada, Derecho; Dr. Alfredo Cuadros Mujía, Derecho y Economía. Facultad de Ciencias de la Salud: Dr. Adrián Trigo Claros, Medicina; Dr. Eduardo Saracho, Patología. Departamento de Humanidades y Ciencias de la Educación. Prof. Humberto Guzmán Arze.

Las indicadas designaciones se entregarán en el acto público del 4 de junio próximo, en el Paraninfo de la Universidad, como parte de los actos de celebración del Día del Maestro.

VISITA

El Rector de la Universidad Mayor de San Simón, Dr. Ernesto Daza Ondarza, recibió en su despacho la visita protocolar del Embajador de Israel en Bolivia, Dr. Mordechai Palzur. Acompañaron al distinguido visitante el Adscrito Civil de esa representación diplomática, Sr. Nissin Dunon y los personeros de la Asociación Israelita de Cochabamba, Wener Oschinsky y Humberto Salama.

El Rector y el diplomático visitante departieron ampliamente sobre diferentes temas y en particular acerca de los programas de cooperación e intercambio que se podrían completar a nivel universitario. Al término de la visita, el Dr. Daza Ondarza pidió al Embajador de Israel estampar su firma en el Libro de Honor de Visitantes Distinguidos de la Universidad Mayor de San Simón.

GENETICA

En un acto académico, en el Departamento de Biología de la Facultad de Ciencias Puras y Naturales de San Simón, se inauguró el Curso Intensivo de Genética Cuantitativa, dirigida tanto a profesionales de varias disciplinas como a egresados y alumnos de los últimos semestres de la Facultad de Ciencias Agrícolas y Pecuarias.

También se realiza el Curso de Economía de la Tierra, en el Departamento de Economía de la Facultad de Ciencias Sociales de la Universidad Mayor de San Simón. Está a cargo de ese curso el profesor Boyd B. Wennergren, doctor en Economía Agrícola y catedrático de la Universidad de Utah, Estados Unidos de Norteamérica.

El mencionado curso es auspiciado por la Universidad Mayor de San Simón y se realiza por intermedio del Instituto de Estudios Sociales y Económicos y el Departamento de Economía.

VIVIENDAS.- Los Ministros de Educación Transportes entregaron lotes de terreno para la construcción de viviendas. a los maestros de Potosí, en la zona de Las Delicias. (Foto MENDOZA para PRESENCIA)

Solucionan tránsito entre Riberalta y Guayaramerín

RIBERALTA 20 (PRESENCIA).- Un desvío de por lo menos dos horas de viaje, por vía fluvial, se ha visto obligado a realizar el Servicio de Caminos para habilitar en parte el tráfico de la vía Riberalta -Guayaramerín, anegada por las aguas en la zona del río Yata.

A la altura del Km. 48 se hizo un desvío de aproximadamente 5 kilómetros, hasta topar con el río Yata, aguas abajo del puente Yata. Desde allí se embarca carga y pasajeros en una embarcación, para arribar aguas por unas dos horas aproximadamente, hasta llegar nuevamente al punto del Puente y continuar viaje por tierra a Guayaramerín, con las dificultades y problemas que ello implica.

VIEJA RUTA

El Servicio de Caminos y el Comité Subprefectural analizaron detenidamente la posibilidad de habilitar la antigua ruta del camino, desviando la actual vía expedita que se anega en la parte del Yata cada época de lluvias. Hay opiniones encontradas por este análisis, ya que se dejaría gran parte de la actual ruta, en pleno uso de su utilización y se tendría que botar un nuevo presupuesto para habilitar la otra, que bien serviría para terraplenar la actual.

Con todo, las cosas se plantean así, y es urgente darles solución definitiva.

Medidas de control de precios serán incrementadas en Sucre

SUCRE, 20 (PRESENCIA) - La representación del Ministerio de Industria y Comercio y la Alcaldía Municipal, cumplirán conjuntamente la tarea de control de precios "para evitar especulación, aprovechando las fiestas del 25 de mayo".

Ha sido reiterada la obligación de colocar precios visibles en todas las mercaderías, así como la presentación de hojas de costo y facturas; cualquier irregularidad puede ser denunciada a través de línea telefónica.

El criterio de haberse elevado considerablemente el costo de vida está muy difundido a todo nivel. Continuamente las amas de casa presentan quejas por la elevación de precios en diferentes artículos.

En los últimos meses, el precio de la carne, legumbres y frutas se mantuvo con el control de las autoridades municipales. No ocurre lo mismo con los productos enlatados que presentan diversos costos en mercados y tiendas.

El rubro de materiales de construcción y artículos de ferretería en general escapa totalmente al control de precios. Propietarios de esta clase de negocios alegan que el Ministerio sólo puede controlar precios "en artículos de primera necesidad", aspecto que no ha sido aclarado por las autoridades correspondientes.

Con excepción de algunos alimentos y artículos "la generalidad de las mercaderías sube de un día para otro, algunas veces en forma alarmante".

Según los integrantes de una misión oficial que llegó en los últimos días a Sucre, "los salarios están entre los más bajos del país, pero los precios figuran entre los primeros".

Superior de los Salesianos realiza una visita al país

SANTA CRUZ, 20 (PRESENCIA) - Por primera visita América Latina, y, en Bolivia, el Superior de comunidad de religiosos anos de Italia. El R.P. Sartor llegó a Santa Cruz hacer evaluación completa la labor de la comunidad osa de esa orden.

gestiones de Monseñor Rodríguez Pardo, se logró talia que un grupo de dotes salesianos venga a ajar en la región de cani, provincia Ichilo, e hace dos años, varios anos desempeñan una labor misionera en esa de colonización.

tor permanecerá en el país enas y entre las muchas dades que cumplirá está la minación de ayuda para la construcción de un hospital en San Carlos, juntamente con el Comité de Obras Públicas y la Federación Nacional de Cooperativas Arroceras.

También tendrá a su cargo la inauguración del templo de Villa Busch (Yapacaní) el próximo lunes 24. Este templo fue construido con aportes voluntarios de católicos de Alemania e Italia, asimismo con el concurso de los propios pobladores.

Entre los invitados se encuentra el obispo auxiliar de La Paz, monseñor Genaro Prata; el arzobispo de Santa Cruz, Mons. Luis Rodríguez; Mons. Carlos Brown, Mons. Carlos Gericke y otras autoridades eclesiásticas.

Los salesianos, al margen de sus labores misionera y de asistencia espiritual, han logrado levantar - con la ayuda de jóvenes voluntarios de Italia- diferentes censos y estadísticas que son utilizados por organismos oficiales, como fuentes de referencias, para planificación y programaciones.

El padre Sartor se encuentra actualmente en San Carlos, centro de operación de los salesianos asignados a la zona de Yapacaní. Realiza un estudio sobre las características y, en base a los informes que reciba y las visitas que realice a diferentes comunidades, podrá formarse un criterio real sobre la situación. Todo esto servirá para tratar de conseguir más ayuda en el exterior, principalmente en el campo de la asistencia sanitaria.

Universidad Boliviana
Universidad Mayor de San Andrés

Facultad de Humanidades y Ciencias de la Educación

CONVOCATORIA

La Universidad Mayor de San Andrés, convoca a concurso de méritos y exámenes de competencia y oposición, para la provisión de cátedras para el Departamento de Lingüística e Idiomas:

2 Profesores Asistentes de Lenguaje	40 hs.
1 Profesor de Francés (Asistente)	40 hs.
1 Profesor de Francés (Asistente)	20 hs.
1 Profesor de Literatura Anglo-Americana I - II (Asistente)	40 hs.

Los documentos se recibirán en la Secretaría de la Facultad hasta el día jueves 27 de mayo a horas 18.00.

La Paz, 19 de mayo de 1976

Dr. Victor Hugo Guerra P.
SECRETARIO GRAL. DE LA UMSA

Lic. Carlos Coello V.
Jefe Departamento de Lingüística e Idiomas

Caja de Seguro Social de Choferes

Inmueble en anticresis

La CAJA DE SEGURO SOCIAL DE CHOFERES, requiere de un inmueble o ambientes en edificios en contrato anticrético, que reúna condiciones de adaptabilidad para policonsultorio y oficinas, por lo menos con 35 habitaciones medianas, dependencias y garaje preferentemente en zona central.

Las ofertas se recibirán en Secretaría General, Avda. Arce Nº 2316, Telf. 25146, en horario de oficina.

La Paz, Mayo de 1976

RELACIONES PUBLICAS

Proyecto de Desarrollo Rural "Ingavi"

La Paz — Bolivia

Invitación Internacional para servicios de asesoría técnica

De acuerdo a los términos del convenio de préstamo suscrito entre el Gobierno de Bolivia y el Banco Internacional de Reconstrucción y Fomento, para la ejecución del Proyecto de Desarrollo Rural Integral "INGAVI", ubicado en las provincias Ingavi y Los Andes del Departamento de La Paz, se invita a firmas consultoras extranjeras, o provenientes de países miembros del Banco Mundial, que tengan interés en prestar asesoría técnica a través de expertos en los campos de :

— Administración de Proyectos.
— Irrigación mediante aguas subterráneas
— Comercialización y Crédito agrícolas
— Ingeniería sanitaria.

A presentarse a un concurso de precalificación, para lo cual deberán enviar la documentación que acredite su idoneidad y experiencia, hasta el día 25 del mes en curso, a horas 18.00 en las oficinas de la Unidad del Proyecto, Edificio Avenida 3er. piso Of. Nº 2, 6 a la casilla 6102, La Paz.

Mayor información podrá ser recabada en la dirección indicada.

La Paz, mayo de 1976

Servicio Nacional de Caminos

Prestación Vial 1976

AVISO Nº. 1/76

Se comunica al público en general que en cumplimiento al Decreto Supremo con fuerza de Ley Nº. 06411 de 29 de marzo de 1963, es obligatoria la adquisición del Boleto de Prestación Vial correspondiente a la Gestión 1976, cuya recaudación se iniciará en todo el país a partir del día 20 del mes en curso, su valor es de $b. 10.--

En consecuencia, las empresas industriales, comerciales bancarias y otras deben proceder al descuento correspondiente en las planillas de sueldos, conforme a disposiciones legales vigentes.

La Jefatura Nacional de Recaudaciones atenderá en sus oficinas de la calle Capitán Castrillo Nº. 434, todos los días hábiles (excepto sábados) de horas 9:00 a 12:00 a.m. y de 14:00 a 18:00 p.m.

La Paz, mayo de 1976
División de Relaciones Públicas

Guía Profesional

Médicos

DR. ALFREDO RAMIREZ TORRICO
CIRUJANO UROLOGO
Estudios especialización Universidad de Chile.
Cirugía y enfermedades de riñones, vejiga, próstata, genitales, infertilidad, venéreas, etc.
Avenida Camacho 1377 Teléfonos 57219 - 64817
Consultas: Horas 14-19, sábados 10-12.

DR. GUILLERMO SUAREZ TEJADA
UROLOGO
Cirugía y enfermedades de riñones, vejiga, prostata, genitales, venéreas, etc., trastornos uro-genitales de la infancia.
Consultorio Mercado 996 esq. Yanacocha 4°. Piso. Horas: 18 a 20 p.m.

CLINICA CENTRAL DELGADO
GINECOLOGIA OBSTETRICIA
Prenatal, partos, hemorragias. Enfermedades de señoras y sus complicaciones.
Avenida 1379, teléfono 25056, casilla 293.
Reservar hora.

Dr. FELIX DELGADO M.
GASTROENTEROLOGO
Medicina interna
Especializado en Buenos Aires-Argentina.
Enfermedades del esófago, estómago, intestinos, hígado, vías biliares, páncreas, nutrición.
Consultorio Edificio Petrolero Av. 16 de Julio 1616, segundo piso.
Telef. Consultorio 50461-53331
Domicilio 50911-29948
Atención a domicilio.

Dr. RUBEN CASTELLANOS ROJAS
MEDICO DE NIÑOS
Especialización: Italia, Francia.
CONSULTORIO: 16 de Julio 1616. 2º Piso.
De 14.30 a 16.30
TELEFONO 50461.
DOMICILIO: Rosendo Gutiérrez 628.
Teléfono 54413
ATENCION DE URGENCIAS.

ESPECIALIDADES: Marisca Santa Cruz 1280 (Segundo. Piso) Teléfono 52460

Dr. René Zumarán
Médico Alergólogo - 17.30 a 20
Teléfono Domicilio 25636

Dr. Oscar Barreda
Ginecólogo - Obstetra - 18 a 20
Teléfono Domicilio: 20446

Dr. Fernando Armaza
Medicina Interna - 15 a 17.30
Teléfono Domicilio: 65449

Dra. RUTH MALDONADO BALLON
GINECOLOGIA OBSTETRICIA
Prenatal. Partos. Esterilidad. Planificación familiar. Flujos vaginales, anormales. Hemorragias. Cirugía especializada.
Tumores mamarios. Prevención del Cáncer uterino.
CONSULTORIO: Mariscal Santa Cruz 1322.- TARDES. 13.30-19.30.
Reservar hora: Teléfono 50040.

DR. FABIO PRADO BARRIENTOS
ENFERMEDADES DE PIEL
Hospital de Buenos Aires.- San Pablo.- Santiago de Chile.
Eczemas - Alergias. Tiñas, Acné. Consultorio Edificio Castilla 2do. piso oficina 201 (Loayza 250) Teléfono 56641, 16.30 adelante.

Dr. EDDY VILLALBA CARO
GINECOOBSTETRA
Educación sexual en adolescentes.- Transtornos sexuales matrimoniales.- Irregularidades menstruales. Planificación familiar.- Prenatal.- Partos.- Complicaciones.
CONSULTORIO.- Yanacocha 301 - 5º Piso.- Telef. 21583
Atención : 15 a 19.30.

TRAUMATOLOGO
ORTOPEDISTA
ESPECIALIZACION BRASIL EUROPA
Dr. CARLOS MUÑOZ
Fracturas, Rayos X. M heridas. Cicatrices. D midades. Reumáticas. Artr
CONSULTORIO: Come 863 Oficina 104 14 a 17.
Teléfonos 42631, dom 20461 - 43075.

DR. ALBERTO MARIACA
MEDICO CIRUJANO
- Medicina interna Gastroenterologia, estó intestinos, apéndice, hí vesicula biliar, páncreas. Trastornos de la nutrición.
Consultorio Pla Venezuela 3er. piso (Edif Sobima) Altos O.K. de horas 17 y de 19 a 20.30.
Teléfonos: Consulto 65178. Domicilio 23832.

DR. MARIO MEND ELIAS
Especializado: Neurolo Neurocirugía, Suecia, Ing terra Holanda.
Enfermedades, Cirugía d Cerebro, médula nervios traumatismo cráneo cerebral vertebrales. epilepsia, dolo
Consultorio. Edifi Venezuela Capitán Ravelo 2 primer piso horas 16 a 17 t fono 58075-82909

Abogados

- ESTUDIO JURIDICO
Dr. Martín Castro Medrano
Asociados
Atención de asuntos civile administrativos y sociales - juicios, contratos. Se acepta poderes del interior y exterior
Bufete Yanacocha 3er. piso. teléfono 63857, oficina Nº Casilla 970.

CAJA FUERTE
JENARO SANJINES 1150 TE

Pat. Bolivia, viernes 21 de mayo de 1976

PRESENCIA

Director: Huáscar Cajías K.
Gerente: Armando Mariaca V.
Jefe de Redacción: Mario Maldonado V.

Hacia una nueva historia de Bolivia

Puede decirse que, hasta el momento, no se ha escrito la verdadera historia de Bolivia. No han faltado ciertamente personas o instituciones aisladas que han dedicado su sacrificado esfuerzo a preservar fuentes, organizar archivos, investigar algunos períodos y escribir monografías o biografías de alto valor. Pero falta todavía una historia de conjunto que se base en indudables investigaciones y sólidas y que nos dé una exposición detallada y fiable de lo que ha sucedido en los casi cinco siglos que llevamos de existencia histórica.

Hasta el momento, muchas obras consiguen más bien ocultar la verdad que exponerla con claridad. Se ha llegado a desnaturalizar la historia presentándola con rasgos pesimistas u optimistas infundados y plenos de prejuicios racionalmente insostenibles. Hasta tiempos muy próximos, inclusive los textos escolares presentaban a nuestra historia como mero conjunto de enfrentamientos, traiciones políticas, revoluciones heterodoxas, traiciones políticas, revoluciones inútiles y más por interés y ambición que por principios, como desmembraciones territoriales, de hombres públicos en los cuales abundaban las virtudes y grandezas de todo tipo. A veces, consciente o inconscientemente, el error contrario: el de falsear la verdad histórica, convirtiendo a héroes sin mácula, políticos sin errores, en verdaderos mitos que estaban totalmente en desacuerdo con la realidad y cuya fama se venía abajo ante el menor análisis hecho a la luz de la verdad y de la moral. En muchos casos, ha sido usual quedarse en lo meramente anecdótico, en los hechos que son simplemente sintomáticos sin penetrar en las causas esenciales que se dejaban de investigar, quizá por temor de los resultados que podían alcanzarse.

Esa historia, tan parcial por los campos que cubría y tan parcializada por la forma en que se lanzaban los hechos, tiene que terminar y, sin duda, será mejorada por el esfuerzo de una nueva generación de investigadores y por la necesidad, inclusive práctica, de conocer una Bolivia real y hechos que puedan servir de enseñanza para el futuro.

La historia tendrá que abarcar nuestra cultura en general, esa que nos ha constituido en nación, que nos ha dedicado a pesar de múltiples divergencias, que nos ha permitido creer y mantener viva a la patria, pese a los peligros internos y a grandes desventuras exteriores. Esa será la historia no sólo de unos cuantos caudillos y hechos violentos, sino de un pueblo cuyo trabajo y sacrificio son lo esencial del país; la historia de hechos inmorales y prepotentes, pero también de aquellos que han sido respetuosos de las instituciones, justos, honrados y previsores, ya que de todo ello hemos sido y es hora de separar la paja del trigo; será la historia de gobernantes patriotas y de otros que prefirieron anteponer a los intereses generales los de algunos grupos o partidos. Es la historia, tan olvidada, de los pensadores, escritores, pintores, músicos, poetas, etc., a cuya obra, muchas veces brillante y de orgullo nacional, se ha dado muchas veces la espalda que, como decía un historiador, a las grandes comedias antes y después de Melgarejo.

Por fin, tendremos que hacer una historia de la totalidad boliviana y no sólo de algunos sucesos o personajes, pero que, aunque sintomáticos, cuyas causas profundas se dejan en la oscuridad.

Esa es una tarea larga y trabajosa, pero tiene que ser hecha lo antes posible, sobre todo a medida que hay material humano disponible, más investigadores dedicados, cuya obra - por causa de injusticia - es desconocida, como no sea en reducidos sectores de especialistas. Labor tan necesaria, tan inaplazable, que ser emprendida con el auspicio de las autoridades, principalmente de aquellas reparticiones públicas y entidades que se hallan ligadas con las manifestaciones culturales.

Un pensador enfrenta los mitos de la inteligencia contemporánea

Por ARTURO USLAR PIETRI

(ALA) - Uno de los grandes protagonistas del drama intelectual de nuestro tiempo es, ciertamente, Raymond Arón. En el centro de la pugna del Este y del Oeste, en el debate de los socialismos y de la libertad, este escritor sin partido, sin falanje, armado de su sola inmensa erudición, de su penetrante inteligencia y de su instintiva desconfianza de las simplificaciones, este hombre menudo, fino, desvelado, ha mantenido por cerca de cuarenta años una guerra en todos los frentes contra los mitos dominadores de la inteligencia contemporánea.

Su actividad es enorme y varia. Escribe artículos polémicos en los que analiza con mucho cambiantes aspectos del acaecer político, dicta sabios cursos en el Colegio de Francia sobre filosofía política, sobre interpretación de la historia y sobre los grandes temas sociales y políticos de la época, publica continuamente libros resonantes que tienen un vasto eco en la conciencia del mundo occidental y que plantean interrogantes no fáciles de responder.

El último es un extenso estudio, de más de 800 páginas, sobre Clausewitz, bajo el título tan revelador de "Pensar la guerra". No tiene nada de extraño dentro de su trayectoria de pensamiento. En la tenue frontera de la política y la guerra, ¿es la guerra la continuación de la política o es la política la continuación de la guerra? está la figura enigmática y rica de aquel general prusiano, que nunca ganó la guerra y que nunca la perdió, pero que, observando la guerra napoleónica, hizo la más profunda anatomía de la naturaleza de los conflictos y de las características de la guerra.

Los políticos lo habían descubierto bastante antes de nuestro tiempo. Lenin lo leyó con fruto y aprendió mucho de él y en los conceptos de Mao se traducen muchas de sus enseñanzas. Arón lo ha recatado de los cursos de Estado Mayor para repensar en ellos a sus luminosas aplicación del mundo de las tensiones y riesgos que es el nuestro.

Hay una curiosa simetría o asimetría, si se prefiere, entre Sartre y Arón. Son dos hijos típicos de la universidad francesa, compañeros de curso en las grandes escuelas, empapados de la tradición racionalista y lanzados al descubrimiento del hombre y su destino en una de las épocas más ricas en ecos de Occidente. Sus caminos, que arrancan juntos, pronto se separan y difieren. Podría decirse, sin exageración, que el diálogo se desarrolla que mantinen al través de sus obras, encarna de un modo ejemplar el dramatismo de la inteligencia europea.

Para la gente superficial, habituada a los clisés y a las etiquetas baratas, Sartre encarna al revolucionario y Arón al reaccionario. No hay nada más lejos de la verdad. Sartre es el que ha llegado a ser un escéptico, que ha pensado "que las decisiones políticas eran escogencias aventuradas en un mundo en el que prevenir nos resulta siempre desconocido".

No es la menor de las paradojas de esta época que coexistan plenamente y hasta se mezclen, en cierta forma, el adelanto más espectacular de la ciencia y la tecnología con una poderosa inclinación a la utopía y el profetismo. Arón no ha pudido nunca entenderse con la una ni en el otro. Ni ha adherido a una utopía, ni se ha puesto a diseñar alguna para consolar la angustia de los que quieren enfrentarse con la verdadera condición humana y con la incertidumbre del destino.

El ojo de la analista implacable, un crítico penetrante y mira la obra de los hombres como una tentativa rodeada de enigmas y de riesgos. No quiere sacrificar a ninguna profecía la defensa de los pocos valores seguros que el hombre de Occidente ha logrado conservar en alguna forma como la libertad, el ejercicio de la razón y el derecho a la disidencia.

No cree que ninguna doctrina pueda, en un lapso histórico, modificar la naturaleza humana y que ignorar, ciega o voluntariamente, este hecho ha conducido a los peores fracasos y a las peores catástrofes de la historia.

Por eso se inclina más a los analistas que con los dogmáticos. A Maquiavelo, al Marx analista y no al profético y, ahora, a Raymond Arón, el hombre que más a fondo ha penetrado en el más revelador y poderoso de los procesos sociales, la guerra.

En ella ve la forma real y el gran perturbador de los sueños fáciles y de las engañifas ideológicas. Habría que representarlo con un martillo en la mano, listo a demoler falsas estatuas e ídolos. Sólo que su figura física menuda, frágil, no di cerebro, evoca más la estampa de un gnomo o de una ardilla. Una menuda ardilla inquieta, que monda todo el tiempo la almendra de la historia para dejar al descubierto el viviente e inexpresado decepcionante hueco de la realidad. (ALA)

Reflexión ante la muerte

La siguiente homilía fue pronunciada por el Arzobispo de Cochabamba, Monseñor Armando Gutiérrez Granier, en la Misa de Funeral del Gral. Joaquín Zenteno Anaya celebrada en la catedral de esta ciudad.

Señoras y señores:

Cuenta una leyenda basada en el capítulo del Génesis que hemos escuchado que Adán y Eva arrojados por Yahvé del Paraíso por el pecado cometido, caminaban por el mundo y en su andanza tropezaron con el cuerpo de su hijo Abel tendido en el suelo. La alarma y se dieron cuenta de que sus miembros estaban rígidos y fríos, sus ojos estaban vidriosos y no respondía a sus palabras. Entonces recordaron la palabra del Señor y se dieron cuenta de que había ocurrido la primera muerte en el mundo. Más tarde supieron que esa primera muerte había sido un homicidio y un fratricidio, primeros también en la historia del hombre.

Después, ha habido en nuestro mundo muchos caines y muchos abeles.

La leyenda bíblica nos narra la era de las cavernas, la ley de la selva y la ley del Talión que justificaba la venganza con el enunciado del "ojo por ojo, diente por diente" y la sangre humana empapó la tierra innumerables veces en homicidios personales y colectivos.

Las armas progresaron y la primitiva arma de Caín una quijada de asno fue substituida por armas cada vez más técnicas y mortíferas.

Desde entonces, la muerte es una ley inexorable por la que todos hemos de pasar, que San Pablo presenta en su carta a los Romanos, diciendo que por un pecado entró la muerte en el mundo, con sus consecuencias de las enfermedades, miserias y injusticias que debilitan la vida humana plena.

Estos pensamientos vienen a nuestra mente al encontrarnos ante el cuerpo inanimado del General Joaquín Zenteno Anaya, hombre que mientras vivió fue inteligente, bondadoso, humano, que sirvió a su país cumpliendo su deber como jefe militar e institucional y ocupando cargos elevados que sirvió con probidad, patriotismo y eficiencia.

Su vida ha sido tronchada cruelmente a mitad del recorrido.

Y otra vez más el modo de morir ha sido el homicidio vengativo fraguado en las tinieblas y ejecutado a plena luz.

La función de los pastores no es la de investigadores ni la de jueces humanos. Somos anunciadores del mensaje evangélico, que es verdad y vida y cumplimos nuestra misión recordando, aún cuando las más de las veces no seamos oídos, la ley del amor que toca a la solidaridad entre los hombres, basados en ese amor fraternal que Caín negó a Abel y que Jesucristo trajo a la tierra.

Somos los mensajeros de una verdad que no cadues ni envejece y que, en el caso de la muerte nuestro al que en actitud de servicio señalamos la frontera entre el bien y el mal. Somos, por fin, profetas que anunciamos la Justicia y denunciamos las injusticias, el horrendo crimen que aún a riesgo de ser incomprendidos o mal interpretados. Por eso no nos cansaremos jamás de respetar las palabras del Señor amense los unos a los otros, perdonen las ofensas, como Cristo, desde la Cruz pidió al Padre: "Perdónales porque no saben lo que hacen". Y ese perdón le fue pedido y alcanzado de los asesinos, jueces inicuos y pecadores de todo tiempo y lugar.

Tampoco podemos olvidar la advertencia de Paulo VI en Bogotá: La violencia armada ocasiona siempre mayores males que aquellos que se proponía remediar.

Ni podemos callar los mandamientos de Dios, el primero de los cuales es el Amor a Dios y al prójimo, ni el quinto que dice "No matarás", porque la vida es el primero de los derechos humanos, en cuyo anunciado cuenciden la ley divina y la ley humana; Dios, autor de la vida es el único que la puede quitar. Esta norma es el fundamento de la Justicia de Dios, que basada en el amor de Cristo, realiza la paz que El trajo al mundo, única que puede asegurar la sana convivencia social y construir un mundo más humano y más feliz.

Un segundo pensamiento en esta ocasión es el enunciado de Paulo VI: la violencia no es evangélica ni cristiana, venga de donde viniere. Para superar esta espiral de violencia que crece cada día, esa violencia que proviene del uso de las armas para tomar el poder, para reprimir toda tentativa de perderlo y aquella tercera que, sin armas sostiene sistemas injustos, no queda otro recurso que apelar a la Justicia de Dios, que reconocida por los hombres y por ellos practicada, será capaz de crear la paz por todos ansiada.

Por eso, ante los restos mortales de don Joaquín Zenteno Anaya, distinguido hijo de Cochabamba, pedimos fervientemente al Señor que inspire a todos, gobernantes y gobernados, al pueblo entero que sufre violencia, los modos de suprimir o detener esta espiral que crece como cadena sin fin.

Pero, al lado y por encima de estas consideraciones, recordemos nuestra Fe cristiana, que asegura que la muerte no es el fin de la vida, sino el comienzo de una existencia definitiva y mejor, desde que Cristo, asesinado en la Cruz el primer Viernes Santo, se levantó vivo y glorioso en el alba de Pascua. El Señor conquistó, para El y para nosotros, la Vida Nueva, comunicada en Bautismo, que crece hasta su plenitud, en la medida en que seamos fieles a la Fe, a la Esperanza y al Amor a que nos comprometimos, hasta florecer definitivamente en la Resurrección que Cristo nos comunicó.

Nuestra plegaria en esta Eucaristía sea expresión viva de todos, comunidad que nace de la común unión de los hombres entre sí y con Dios, capaz de hacer renacer en todos la esperanza en un mundo más humano y más cristiano, que todos anisamos y necesitamos.

Pidamos al Señor que este hecho doloroso que reprobamos y nos duele, nos haga capaces de edificar un modo de vivir basado en una mayor y mejor Justicia, inspirada en el amor y en la solidaridad fraterna, que nos lleve a ver en cada hombre un hermano, porque nos duele esta Bolivia, que amamos con todo el corazón, quetrada por los odios, las venganzas, las injusticias y las luchas sangrientas.

Quiera Dios que esta desgracia, que sigue a tantas otras que la precedieron, nos haga comprender y creer que la Verdad será siempre mejor que la mentira, que la Justicia será siempre mejor que la injusticia, y que el Amor es y será siempre mejor que el odio, para que obremos en consecuencia.

Hacemos llegar, en esta ocasión, a los seres heridos por esta desgracia nuestra palabra de esperanza, de consuelo y de esperanza, especialmente a la viuda del General Zenteno Anaya y a sus hijos, a sus demás familiares y amigos, compañeros de profesión y a todos los que sienten pena por su muerte trágica.

El Señor, único que juzga en definitiva, porque conoce el corazón del hombre y la verdad de los acontecimientos, sea El quien en su paz a la víctima que quizás haya sido propiciatoria, y perdone al homicida, como desde la Cruz perdonó al ladrón arrepentido.

Y oremos por todas las víctimas del odio y de la violencia, cualquiera que sea su ideología, porque Cristo vino a este mundo a salvar a todos, especialmente a los pecadores.

Hermano Joaquín: Descansa, en tu tumba hasta el día de la Resurrección.

Cochabamba, 16 de mayo de 1976

El Pacto Andino en controversia

Por Armando Méndez Morales III

La aparición en Chile de un modelo económico "nuevo" es el que ha permitido darle coherencia teórica a la tendencia contrapuesta, latente ya tiempo atrás en el seno del Acuerdo.

Chile hace su ingerencia en el concierto de América Latina a partir de 1973, con los principios de: "Economía libre" y "de libre comercio" y de que el poder de desarrollo está difundido en el Sector privado de la economía.

Para los economistas de esta tendencia llamada escuela neoclásica, el desarrollo está asegurado si no se reparticiones, si se crean distorsiones ni rigideces en los mercados, y en el Sistema de Precios. Potencialmente está presente el "espíritu empresarial shumpeteriano" en los países de América Latina. La participación estatal en la actividad económica trae consigo el entorpecimiento y la mala asignación de recursos que oportunamente y en forma eficiente los canalizaría el Sector Privado.

Los importante, para esta tendencia pues, es no programar, ni planificar, lo importante es buscar políticas que aumenten las operaciones de mercado, y no que las impidan o que busquen reemplazar al mercado por un Sistema centralizado de asignación de recursos, cual no es otro que la Junta de Cartagena o el Acuerdo.

Si la intervención estatal en la actividad económica solo genera distorsiones, interferencias, rigideces, en la asignación óptima de los recursos, por tanto, es la causa del no desarrollo, y entonces, el papel del Estado (a parte de los clásicos ya formulados por Smith) debe ser de caracter subsidiario y con el fin de crear las condiciones para el desarrollo. ¿Cuales son éstas?.

I) Garantizar la estabilidad, tanto de comercio vía un tipo de cambio libre y flotante, y Monetaria, vía el control de la cantidad óptima de dinero que requiera el aparato económico.

II) Dar pleno incentivos al Sector Privado, vía la política de libertad de precios "no control de precios, no interferencias, no subsidios", de tal manera que los más eficientes se desarrollen armónicamente y trasladen al resto el progreso tecnológico.

III) Libre comercio internacional: los países deben especializarse en la producción de bienes y servicios, ahí donde el mercado les indique claramente que tienen ventajas comparativas. No importa si se trata de bienes primarios, la especialización en éstos, la incorporación de tecnología, les dará eficiencia.

IV) No al proteccionismo, de ninguna especie; estos solo distorsionan los precios internacionales, trayendo ineficiencias en la producción y la mala asignación de recursos lo que se traduce en última instancia, en efectos negativos para los consumidores.

V) Si el factor de producción más escaso en América Latina es el capital, entonces, bien venido el capital extranjero. Este tiene pleno derecho de recibir mediante el mecanismo económico de distribución la totalidad de su productividad, y en virtud a la movilidad de factores, el pleno derecho de repatriar la totalidad de utilidades y amortizaciones de capital hacia su país de origen. En resumen, en virtud a la ley del libre mercado y la preferencia al capital nacional solo se consigue crear ineficiencias en el mercado de capitales, y un subsidio a ese sector, trayendo con ello una razón más de distorsión en el mercado y en la asignación de recursos.

Entonces, para esta tendencia no hay distinción entre capital nacional y capital extranjero. Para ellos la inversión extranjera significado esta diferencia cuando alguien es más eficiente, y cuando alguno tiene mayor capacidad de transmitir el desarrollo económico - tecnológico de un país o de una región.

Por lo mismo, en el fondo de sus planteamientos, no se puede desconocer que el enfoque de la "Economía Social de Mercado" es el enfoque del capital extranjero, del capital mundial. En el fondo del mismo, está que solo ha de existir el crecimiento económico (grande o chico) en los países latinoamericanos con la inversión masiva del capital extranjero. Es por eso que Chile que hoy se declara políticamente nacionalista, es el más internacionalista en lo económico de los países de América Latina mitigado solo por su mala imagen externa).

Dentro de este enfoque, como se verá, no cabe el concepto de integración económica regional contempla el Acuerdo de Cartagena. La técnica de planificación, proteccionismo del resto del mundo, programación industrial, y tantas otras, están en abierta contradicción con la filosofía de la Economía de Mercado. Para ellos la mejor integración es el libre comercio "no trabas aduaneras, no tarifas", ya que así se dan distorsionan los precios y la ley de la competencia internacional asegura una equitativa distribución de beneficio continental o mundial.

Por todo lo expuesto, se deduce que el Pacto Andino está en crisis. Tiene una crisis de fondo, se ha presentado una lucha tendencial. La contradicción está entre Capital Nacional y Capital Extranjero: entre participación estatal como fuerza motora en el desarrollo o como fuerza subordinada al Sector Privado, entre empresa nacional y empresa transnacional ¿Cual la actitud histórica concreta? Ni la inquietud para el futuro. Demás está decir, que ambas tendencias o escuelas del pensamiento económico contemporáneo tienen abundante crítica sobre los supuestos que se basan, o sobre las conclusiones a las que llegan.

Relaciones con Argentina

El siguiente editorial del diario La Prensa de Buenos Aires, que reproducimos, nuestra el enfoque que se da en el vecino país a las relaciones con nuestro país.

NUESTRAS RELACIONES CON BOLIVIA

"La designación como nuevo embajador de Bolivia ante nuestro gobierno -después de una prolongada vacante del cargo-, a su ex Canciller Alberto Guzmán, que hasta el momento de ocupar ese ministerio había sido ya jefe de la misión ante Buenos Aires, constituye un acto sumamente significativo, indica la importancia que en La Paz se atribuye a la regularización de su estado diplomático con la Argentina y se vincula con aquel antecedente de la gestión de una personalidad ya conocida entre nosotros y conocedora a su vez de nuestro medio, de los motivos que dieron lugar a que la antedicha vacancia se prolongara. Por todo ello cabría entender que se ha puesto especial énfasis en la designación e interpretar que se inicia un nuevo período de particular cordialidad y entendimiento en la vinculación entre ambas naciones. Las circunstancias presentes de la política continental lo hacían indispensable.

No es normal en la vida diplomática que la parte de América, salvo en circunstancias excepcionales que sería inexplicable mantener en reserva, la plaza permanezca vacante una jefatura de misión durante años sin haber ocurrido entre ambas cancillerías ningún desentendimiento público. Ni la vecindad geográfica, ni el crecido número de ciudadanos de este país que habitan en nuestro, ni las relaciones comerciales entre ambas naciones hacían admisible tal omisión. Por el lado de nuestra Cancillería no fue posible saber oficialmente que había ocurrido. Informaciones de seguro origen, sin embargo, permitieron vislumbrar en su hora cuál era el motivo de ese distanciamiento diplomático.

La visita del presidente boliviano Banzer, en noviembre de 1973, fue anunciada como la culminación de "exitosas negociaciones" entre Buenos Aires y La Paz relativas a la provisión de gas del país vecino al nuestro, de petróleo, hierro y gas durante varios años. Sin embargo, finalmente, no hubo arreglo. El presidente Banzer anticipó su regreso a La Paz y efectivamente presidente Perón no concurrió al aeropuerto a despedirlo. Interin, el canciller Alberto Vignes, a quien acompañaba el secretario de relaciones exteriores internacionales, mantuvo una destemplada reunión con el grupo de funcionarios bolivianos encargado de las negociaciones, cuyo portavoz era el doctor Ambrosio García Rivera. Según se supo por esos días, este último se había opuesto a las pretensiones de los diplomáticos peronistas a una suerte de monopolio en la adquisición de los mencionados productos del Altiplano. La prensa boliviana habló de "presión" creándose así una atmósfera enojosa que ni siquiera alcanzó a disimular la ritual "declaración conjunta" que suele firmarse al cabo de este género de negociaciones. Pero los acuerdos que no logramos con Bolivia, los alcanzo luego el Brasil, por cantidades y montos sin parangón en la historia económica del gobierno de La Paz.

Cuando, poco tiempo después de estos sucesos, Bolivia designó embajador ante nuestra cancillería al doctor Ambrosio García Rivera, que en la forma indicada más arriba había

(Pasa a la página 12)

Chile: La VI Asamblea de la OEA

Por LUIS ALBERTO JARA
Servicio Especial de Inter Press Service

SANTIAGO DE CHILE, MAYO (IPS) - Los preparativos para la Sexta Asamblea General de la Organización de Estados Americanos (OEA), se intensificaban en esta capital a dos semanas de su inicio, el 4 de junio próximo. Un proyecto del temario aprobado el 1 de abril pasado, inserta en su capítulo II, "Asuntos Jurídicos y Políticos", el informe de la Comisión Interamericana de Derechos Humanos referido a "Los derechos humanos en Chile". El tema adquiere relevancia no sólo por su actualidad en la región, sino también por referirse a una situación planteada en el país sede.

Hasta el lunes 17 de mayo, habían confirmado su asistencia a la VI Asamblea de OEA, ocho cancilleres, según información proporcionada por la Cancillería chilena: los ministros de Relaciones Exteriores de Costa Rica, Panamá, Guatemala, Granada, Uruguay, Brasil, Perú, y Paraguay. Además, ha trascendido que la embajada de Estados Unidos en esta capital reservó un piso completo del Hotel Sheraton San Cristóbal, en previsión de la venida del Secretario de Estado norteamericano, Henry Kissinger, quien viajaría acompañado de su esposa y numerosos asesores y periodistas norteamericanos.

Integran la Organización de Estados Americanos, los siguientes países: Argentina, Barbados, Bolivia, Brasil, Colombia, Costa Rica, Cuba, (su gobierno está excluido de participar de la misma por la Octava Reunión de consultas de cancilleres, celebrada en enero de 1962), Chile, Ecuador, El Salvador, Estados Unidos de América, Granada, Guatemala, Haití, Honduras, Jamaica, México, Nicaragua, Panamá, Paraguay, Perú, República Dominicana, Trinidad y Tobago, Uruguay y Venezuela.

En 1967 se incorporaron a la OEA, Barbados y Trinidad Tobago, mientras que en 1969 lo hizo Jamaica, y más recientemente en 1975, Granada.

La Asamblea General es el principal organismo de OEA, y sus funciones básicas son: tratar cualquier asunto de interés común para los gobiernos miembros, ya sea de carácter político, económico, cultural o jurídico. La Asamblea se encarga de decidir la acción y políticas generales de la organización y de coordinar la acción de los demás órganos, también aprueba el ingreso de nuevos miembros y determina las normas generales que rigen el funcionamiento de la secretaría general, actualmente a cargo del diplomático argentino Alejandro Orfila.

El organismo celebra un período ordinario de sesiones en el segundo trimestre de cada año, en cualquier de los estados miembros o en la sede de la Secretaría General Este tipo de reuniones viene realizándose a partir de 1970 pues anteriormente tenían lugar las denominadas conferencias interamericanas. La primera de ellas fue la de Buenos Aires, en 1936, y la segunda y tercera, en su sede de Washington; la cuarta en Georgia, Estados Unidos, y finalmente, el quinto período ordinario de sesiones se desarrolló en mayo de 1975, también en la sede de OEA en Washington.

El proyecto de temario del VI período de sesiones de OEA, está dividido en:

Capítulo I -Asuntos Generales: aprobación del temario; informe anual del secretario General sobre las actividades y el estado financiero de la organización; consideración del informe de la decimotercera reunión de consultas de Ministros de Relaciones Exteriores; determinación de la sede y fecha del séptimo período ordinario de sesiones de la Asamblea, entre los puntos más importantes.

Capítulo II -Asuntos jurídicos y políticos: este incluye los temas que centraran la mayor atención de los delegados observadores y periodistas:

Consideración del informe anual del Comité Jurídico Interamericano; estudio de un proyecto de instrumento que pretende a definir los casos de violación al principio de no intervención; proyecto de convenio sobre extradición; información sobre la evolución constitucional de los territorios americanos que dependen con estados extracontinentales, empresas transnacionales: consideración del informe anual de la Comisión Interamericana de Derechos Humanos: "La situación de los Derechos humanos en Chile"; medidas para promover el respeto de los derechos humanos y facilitar la cooperación de los estados miembros con ellos; modificación del estatuto del Consejo Permanente de la Organización de Estados Americanos.

Capítulo III.-Asuntos Económicos y Sociales: la ley de comercio internacional de 1974 de Estados Unidos de América y los principios del sistema interamericano; evaluación de las medidas adoptadas en cumplimiento de la resolución (mayo de 1975) "cooperación para los países miembros de la organización en vías de desarrollo más seriamente afectados en la actual coyuntura internacional"; situación de los países en desarrollo de medianos y altos ingresos dentro del marco de la cooperación económica y financiera internacional; situación de los estados de menor desarrollo económico relativo, especialmente de los países mediterráneos y de mercado interno insuficiente.

Los restantes capítulos sostienen materias de importancia menor, se refieren al Capítulo IV: asuntos educativos, científicos y culturales; Capítulo V -asuntos administrativos y presupuestarios.

Durante su reciente estadía en Santiago, el Secretario General de la OEA Alejandro Orfila, dijo el 14 de marzo que la reunión de Santiago "será de las más importantes del sistema interamericano" anticipando que uno de los objetivos será continuar "el nuevo diálogo" iniciado el año pasado en Washington por América Latina y Estados Unidos.

Según Orfila, la desfavorable balanza comercial de América Latina con Estados Unidos, "altamente deficitaria para Latinoamérica, debe ser una de las preocupaciones principales a que deberemos abocarnos", otro aspecto es la transferencia de tecnología norteamericana.

Dos temas que han concitado en el pasado el interés de las cancillerías latinoamericanas. El caso cubano y la mediterraneidad boliviana, ultimamente abordados por la Asamblea General de OEA.

Balbín exhorta a la unidad de argentinos

BUENOS AIRES, 20 MAYO (IPS).- Ricardo Balbín, presidente de la Unión Cívica Radical (UCR), segundo partido político del país, declaró esta mañana. Instantes antes de partir hacia Caracas, Venezuela, que "tiene que haber una auténtica unión de los argentinos, sin limitación de sectores, para realizar definitivamente a nuestro país, que está totalmente postergado".

El líder radical, que asistiera en la capital venezolana a una reunión internacional de dirigentes socialdemócratas, afirmó que al actual proceso argentino hay que verlo "con vocación de futuro". pues "este país y otros países todavía tendrán que llegar a tiempo para fortalecer la democracia americana".

En una de sus frecuentes definiciones críticas dijo también, después de estimar que era prematuro dar una opinión formal sobre el actual proceso argentino, que "yo he dicho muchas veces que creo en la lealtad de los otros, en la medida de mi propia lealtad". Luego manifestó un cierto optimismo sobre el futuro, basándose en que las actuales autoridades "han prometido en forma reiterada el objetivo de mantener ese concepto del sistema republicano.

NOTICIA DE PERFIL

Recordman diplomático

El Embajador de Bolivia en Chile, Sr. Adalberto Violand, se ha lanzado a batir records como si fuera un atleta de la mejor clase. Consultado su nombre al Gobierno de La Moneda, llegó la complacencia en 24 horas. Llegado a Santiago de Chile presentó copias de sus cartas credenciales al Canciller del vecino país en el término de un día. Y, posteriormente, presentó sus credenciales al Presidente Pinochet en 48 horas. Un verdadero record. He aquí una versión muy particular del solemne acto de presentación de credenciales.

***

—¿Y quién es este tipo calato...?

—Señor Presidente, es el Embajador de Bolivia que acaba de llegar a la meta después de recorrer cinco mil metros desde su residencia...

—Que lo anuncien.

—Y en este momento, atleta a la vista, se halla a cien metros, a cincuenta metros.. a veinticinco... a diez metros...llegó a la meta... es el atleta Adalberto Violand.

—Felicitaciones, señor Embajador; quiero ser el primero en darle un abrazo a su llegada a la Casa de Gobierno de Chile.

—Gracias, señor Presidente. Si usted me permite, quisiera decir algunas palabras dedicadas a mi familia que me está escuchando en La Paz y la afición política y deportiva de mi país. Me encuentro en perfecto estado de salud y quiero declarar honradamente que no me ha afectado la altura.

—Muy bien señor Embajador ¿Quisiera un poco de agua..?

—No sólo un poco de agua, señor Presidente, quisiera un mar de agua porque tengo una sed de muchos años.

—Tomara a conversar de seco, señor Embajador ¿Qué opinión tiene usted de la diplomacia...?

—Bien se ha dicho y se da por aceptado en muchos países que la diplomacia es una carrera. Es una carrera cuesta arriba que suele ser coronada con una Embajada.

—Bien se ve que usted es un atleta. Y digame, señor Embajador ¿qué tal es usted para una carrera de obstáculos..?

—Es mi prueba favorita, señor Presidente. Desde mi más tierna juventud llevo venciendo obstáculos de la más variada naturaleza.

—¿Y ha competido usted en lides internacionales...?

—Una vez casi llegue a derrotar a un famoso atleta ruso llamado Paulovich...

—Brava hazaña, señor Embajador. En verdad usted ha batido el record de velocidad en la famosa carrera internacional desde el Palacio de Gobierno de La Paz hasta la Casa de Gobierno de Chile.

—Tengo un buen estado atlético, señor Presidente, desde muy pequeño andó corriendo tras diversas metas y siempre he llegado a ellas en poco tiempo y con gran éxito.

—Me alegro mucho, señor Embajador ¿Y ha realizado usted otras pruebas en atletismo..?

—En mi juventud saltaba a la garrocha pero un día me la tragué como si fuera un mondadientes...

—Es usted un gran atleta, señor Embajador ¿Y qué prueba se empeña en realizar ahora...?

—Quiero llegar al mar salvando los obstáculos peruanos y chilenos....

PAULOVICH

Fugó de las celdas policiales sindicado de tráfico de drogas

ORURO, 20 (PRESENCIA).- Un detenido, sindicado de tráfico de estupefacientes, fugó de las celdas de la Dirección Departamental de Narcóticos y Substancias Peligrosas, ubicadas en el interior del cuartel de la Guardia de Seguridad, colindante con las reparticiones de la DID.

Según la publicación del diario "La Patria", se trata de José Luis Paz Fernández, que ya anteriormente fue detenido por las mismas causas, pero que logró su libertad condicional. El diario local dice que "las autoridades de Narcóticos, eludieron información oficial al respecto, al igual que las de la Guardia, indicando éstas últimas que es competencia específica del ente encargado de erradicar el tráfico y elaboración de drogas alucinógenas".

La fuga de elementos comprometidos con la elaboración o tráfico de estupefacientes se ha convertido en hecho poco menos que habitual, a tal punto que los miembros de la Corte Superior del Distrito, en carta dirigida a las autoridades policiales, no hace mucho, revelaron su preocupación. Esas evasiones en su mayoría, se produjeron del vetusto local carcelario de la zona Norte.

José Luis Paz Fernández, según el mencionado diario mientras estaba prófugo, fue capturado en Cochabamba, de donde fue traído la semana pasada, para responder a los cargos que se le sindicaban. "La Patria" dice: "Se presume que existió descuido en la vigilancia del capturado, además de la inseguridad de la celda donde se encontraba; de ahí que, al promediar las 4 de la madrugada, Paz aprovechó el sueño del personal de servicio y venciendo el sistema de seguridad de su celda, escaló las gradas, para llegar al segundo piso".

Continúa: "Extremando precauciones, recorrió el techo de calamina, hasta llegar a escasos metros de la DID; observando la poca o ninguna vigilancia, utilizó el poste para deslizarse y desaparecer del lugar".

La crónica prosigue: "Pese al hermetismo oficial, se conoce que el personal de turno, o por lo menos los responsables directos, Comandante de Guardia y el inmediato inferior, guardan arresto y serán sometidos a proceso, para aclarar el caso. Por otra parte, se anunció extraoficialmente que una comisión de Narcóticos se trasladó a diferentes provincias, e inclusive al interior del país, procurando la recaptura del individuo, ya que anteriormente fue detenido por los mismos trabajines y logró su libertad condicional."

TURISMO.- Ha retornado la comisión de agentes de viajes de Santa Cruz y Cochabamba que visitó la Argentina en misión de promoción turística, bajo los auspicios de la gerencia de Aerolíneas Argentinas en Santa Cruz y la Intendencia de Mar del Plata. La delegación viajó encabezada por el Gerente de AA en esta ciudad, Manuel A.Prieto, el segundo de la derecha.- (FOTO PRESENCIA - Santa Cruz)

Alcantarillado y agua potable siguen sin solución en Sucre

SUCRE, 20 (PRESENCIA).- Aún es posible que PADES deje sin efecto la reversión de fondos que estaban destinados al proyecto de renovación de red de agua potable y que no fueron utilizados en los plazos previstos.

Cerca de 1.8 millones de pesos bolivianos, debían ser desembolsados para cubrir la ejecución de los trabajos de renovación de cañerías en el casco antiguo de la ciudad, proyecto que se encuentra retrasado, motivando la protesta de la población y la censura de altas autoridades como el Ministro de Transportes y el Subsecretario de Urbanismo.

Este último visitó recientemente Sucre para tratar lo relativo al aporte local y garantía de aval en el crédito que concederá el Banco Mundial, para la "solución integral del alcantarillado y agua potable de la ciudad".

Después de algunas reuniones quedó resuelto que el Comité de Desarrollo y Obras Públicas de Chuquisaca desembolsará 2.1 millones de dólares "a cubrirse con la deuda que tiene el Tesoro General de la Nación por los recursos entregados para el aeropuerto de Alto - Tucsupaya".

REVERSION DE FONDOS

El Sub Secretario de Urbanismo, Floyd Foster, dijo que solicitará a PADES la devolución de los dineros revertidos, para evitar mayores retrasos en el proyecto.

Informó que una comisión de evaluación elabora su informe sobre el avance de los trabajos que ejecuta la empresa Márquez - Caballero "con cuyo documento podrá decidirse si continúa o se rescinde el contrato".

Añadió que en esta última alternativa, las obras continuarían por administración directa o por invitación a empresas. "Una nueva licitación agudizaría el retraso" afirmó.

Sobre el funcionamiento de la Oficina del Plan Regulador, Foster dijo que se encontraba en estudio de CONEPLAN, para su aprobación posterior y definitiva por el Gabinete.

Preguntado sobre el Banco de la Vivienda, aclaró que no es posible la instalación de una sucursal en esta ciudad, pero que "los programas de vivienda para gente de recursos escasos serán atendidos por el Plan Socio Urbano, que ya dispone de recursos para ello".

REPOSICION DE CALZADAS

La empresa Márquez - Caballero recibió comu para proceder a la repos calzadas, donde ejecu bajos, en el término de

Este aspecto era mo continuas quejas y com del vecindario y la pre gremio de los taxistas e sería advertencia señala sus vehículos "están s daños y el transporte d jeros ha sido restrin varias zonas por el ma de las calles".

"Algunas zonas dan la de una ciudad bombar dijo el Subsecretario Foster.

Piden se mantenga en Riberalta el programa materno infantil

RIBERALTA 20 (PRESENCIA).- La supresión del Programa Materno Infantil y el cambio de un médico del servicio asistencial periférico, ambos dependientes de la Unidad Sanitaria de Riberalta, ha provocado reacción en la Federación de Juntas Vecinales, que han solicitado a las autoridades sanitarias se repongan en función de los intereses de cientos de familias beneficiadas con estos servicios.

El Director de la Unidad Sanitaria, Dr. Alfonso Melgar Justiniano, explicó que la supresión del Programa Materno Infantil obedeció a una disposición Ministerial, lamentando el hecho debido a los múltiples beneficios que prestaba a las familias de Riberalta y los ríos de Pando

MEDICO ASISTENCIAL

Igualmente el cambio del Dr. Guido Lazo, médico de ítem del servicio médico asistencial periférico, ha provocado una representación de las Comunidades que reciban sus servicios. "No deseamos que se cambie de médico debido a que su labor es eficiente y sensible a nuestras necesidades", dicen las Juntas Vecinales.

En su representación, señalan igualmente que "las autoridades de salud tienen la obligación de escuchar la voz de los pueblos, especialmente si éstas se dirigen a orientarlas en función de los servicios que recibe de este rubro"

La situación está en compas de espera, señaleron dirigentes de la Federación de Juntas Vecinales, confiando en que obtendrán respuesta afirmativa de parte de las autoridades de gobierno.

Noticias de Santa Cruz

SANTA CRUZ, 20 (PRESENCIA).- Dos personas murieron este fin de semana en las inmediaciones de esta ciudad, sobre la carretera a Cochabamba. Una camioneta "Willys", conducida por su propietario Wolf Diete Bohne, chocó con un motociclista; murió el de la moto José Perez, 32 años. Horas después, en el kilómetro 20, un camión "toyota", guiado por Remberto Méndez, atropelló a Benedicto Barriga, 35, quien falleció por heridas graves cuando era trasladado al hospital. Los responsables están detenidos en Tránsito.

EXPLOTO GRANADA.

Osvaldo Heredia Vargas, 16 años, murió en esta ciudad cuando manipulaba una granada que hizo explosión. La policía sostiene que se trataba de un artefacto de "fabricación casera" que habría sido encontrado por el menor en un basural. La explosión se produjo en el domicilio de la víctima, barrio La Morita, e hirió no de gravedad a la madre Olga Vargas. La Morita está ubicado al Sur, donde existen numerosos promontorios de basuras, en uno de esos se habría encontrado la granada.

TRAFICO DE DROGAS.

Los juicios sobre tráfico, consumo y elaboración de drogas prohibidas, principalmente cocaína, están siendo acelerados, según declaró aquí el Fiscal de Narcóticos, Sixto Fleig. De otra parte, se conoció que ha sido reabierto el proceso contra Guillermo Marreno y José Aramayo, quienes fueron sobreseidos en primera instancia "por falta del cuerpo del delito". Resultó que la cocaína encontrada en poder de éstos había sido depositada en el Banco Central, sin la presencia del juez que conocía la causa. El juicio se reinició después de una audiencia de constatación, a pedido del Ministerio Público.

Se proyecta en Oruro una ciudadela docente

ORURO, 20 (PRESENCIA).- La construcción de una ciudadela docente, con no menos de 600 viviendas, se encuentra en etapa de estudio, según informó a la prensa el coordinador departamental del magisterio Alberto García.

Previeyendo su cristalización a corto plazo, el profesor García presentó un memorial a la Alcaldía Municipal, solicitando la concesión de 30 hectareas de terreno, dentro del radio urbano, para el pretendido proyecto. Señaló que la solicitud ha encontrado buena acogida de parte de la primera autoridad edilicia. La petición será considerada por la Junta de Almonedas de la Comuna.

El profesor García, agregó que una copia de la mencionada solicitud, fue también enviada al Director Ejecutivo de COVIMA, ingeniero Reynaldo Llerena. Dijo que este funcionario ha exteriorizado su buena predisposición para que el proyecto se concrete.

El proyecto, que es calificado de ambicioso por sus alcances y los beneficios que reportará al magisterio orureño, en su primera fase, comprenderia la construcción de 200 viviendas. El profesor García explicó que el gobierno, está tramitando un préstamo internacional de 40 millones de dólares, con destino a la construcción de viviendas para la docencia nacional.

Con varios actos fue celebrado el 138 aniversario de Punata

COCHABAMBA. 20 (PRESENCIA).- Con la presencia del Ministro de Asuntos Campesinos, coronel Alberto Natusch Busch, Prefecto del Departamento, Militoy Eterovic, Alcalde Municipal, Humberto Coronel Rivas, Comandante de la Séptima División, general Hugo Céspedes Espinoza, autoridades y el pueblo de Punata se conmemoró el martes el nuevo aniversario civico de su erección en Villa

FESTEJOS

Con varios actos se festejo el 138 aniversario de la creación como Villa de Punata. En la madrugada hubo salvas de artillería, repique de campanas y fuegos pirotécnicos, como saludo al dia glorioso de ese giron valluno.

Las autoridades nacionales, departamentales y provinciales y pueblo en general asistieron al solemne Te Deum en la Iglesia de ese distrito.

El acto principal tuvo lugar a las 14 y consistió en la gran marcha cívica de todas las instituciones cívicas, educacionales, culturales, deportivas y agrupaciones campesinas. En la concentración cívica hablaron varios oradores, entre los que se destacaron el Ministro visitante, el Prefecto de Cochabamba y el Alcalde de Punata. El Secretario de Estado habló en nombre del Presidente de la República, general Hugo Banzer Suarez, expresando su saludo cordial y su permanente preocupación por el progreso y bienestar del pueblo de Punata, como una forma de integración a la economia del valle y del Departamento de Cochabamba, que viene a constituir el Polo Central del Desarrollo Nacional"

Las autoridades punateñas entregaron varias obras de interés colectivo. Los dirigentes campesinos expresaron su cálido homenaje al conmemorar el aniversario, haciendo fervientes votos para que esa tierra marche por el camino del progreso. Reiteraron su reconocimiento al general Hugo Banzer Suarez, como al conductor de los campesinos de Bolivia. Reafirmaron el Pacto Militar-Campesino. Otros ciudadanos se refirieron a las premiosas necesidades del pueblo de Punata, indicando que en 138 años, Punata no cuenta con un buen sistema de agua potable, energía eléctrica, mejores establecimientos para colegios y escuelas, un mejor hospital. Las autoridades nacionales y departamentales se comprometieron prestar toda colaboración para el progreso del pueblo de Punata, que dio ilustres hombres a la Patria.

CAJAS FUERTES
importadores FERNANDEZ
CASILLA 3174
JENARO SANJINES 359 TEL 44529

EL SUEÑO DORADO DE TODOS ES:
IMBA
ALIMENTO BALANCEADO PARA AVES Y GANADO

Estatex S.A.
Ofrece al público toalla y género para toallas en lindos colores y estampados.
Calidad de primera y a precios sin competencia. Ventas en nuestras Agencias Plaza San Francisco Nº 895, Avenida Mariscal Santa Cruz. Nº 908 y en Cochabamba Esteban Arce Nº 6436

SILVANA
El reloj suizo de confianza
Distribuidores para Bolivia:
LA PRECISION
Casilla 569 Cochabamba

¡NO PIENSE MAS! EL REGALO IDEAL PARA MAMA
GRANDES CREDITOS EN LUSTRADORA ASPIRADORA
sindelen
es confiabilidad
UNA LUSTRA-ASPIRADORA QUE TRABAJA PARA ELLA "LA REINA DEL HOGAR"
MENDOZA Y CIA. LTDA.
AVDA. MARISCAL SANTA CRUZ 1280 - TEL. 56188

CUIDE SU TELEFONO!
LA COMUNICACION SERA FACTURADA AL NUMERO TELEFONICO, NO A LA PERSONA QUE HABLE!!!
FACTURA
Antel
CADA PAIS ES TAN MODERNO COMO SUS COMUNICACIONES

GUIA DEL EXPORTADOR

DISPOSICIONES PROCEDIMENTALES Y DESCRIPCION DE PRODUCTOS PARA EXPORTACION

Liquidación procedimientos minerales, Ag ecuarios, Artesa manufacturas y ductos no dicionales.

ANEXO

Tabla de reg mineras actualiz

Ventas en el 6º de la Direcc General de Adu

Comentario del semanario de Pot "EL SIGLO"

EL SIGLO, Potosi, Lunes 12 de abril de 1976. Pág. 8

Guia del Exportador

Con disposiciones procedimentales y descripció productos para exportación circula en nuestral capital interior de la República, un importante trabajo títu GUIA DEL EXPORTADOR.

Los autores de dicho trabajo que abarca 380 pág son los economistas y profesionales de la aduana Nacio Ernesto Molina Ugarte y Mario Pereira F.

Molina Ugarte, actualmente desempeña las funci de administrador Distrital de la Aduana.

GUIA DEL EXPORTADOR, comprende su vamente aspectos sobre minerales, metales, produ agropecuarios no tradicionales y sus manufacturas.

Bolivia, país atrapado en el mundo del subdesarr pugna por aflorar hacia estados de progreso y biene que solo puede lograrse a través de un desarrollo nómico", subrayan los autores en el prólogo y añaden "el presente trabajo pretende llenar el vacío que es dentro de la bibliografía de carácter técnico-legal".

GUIA DEL EXPORTADOR, es un estudio minucio para los industriales mineros que exportan produc constituirá un manual de orientación y de asesoramie

Los autores de tan voluminoso trabajo han realiz un acopio completo de disposiciones y de normas par exportación, finalizando su Guia con referencia Acuerdo de Cartagena o Pacto Andino.

GUIA DEL EXPORTADOR, es en síntesis un nam necesario para todo industrial minero, para el hombre empresa y para el hombre de negocios que neces conocer procedimientos y normas dentro de sus relacio internacionales y regionales.

Banco Minero de Bolivia

CONVOCATORIA A PROPUESTAS

De acuerdo a Resolución de Directorio adoptada en sesión Nº. 4 de fecha 23 de abril pdo., se convoca a los propietarios de terrenos urbanos de la ciudad de Villazón, para que propongan en venta al Banco Minero de Bolivia un lote de terreno apropiado para la construcción de una bodega de minerales que tenga una extensión superficial aproximada de 6.000 metros cuadrados y que se encuentre próximo a la estación del ferrocarril.

Las propuestas deben ser presentadas máximo hasta horas 18 p.m. del dia 4 de junio del presente año, en las oficinas del Banco Minero en las ciudades de Villazón y Tupiza o en la Asesoria Legal General del Banco, Oficinas Calle "Colón" esquina "Comercio" de esta ciudad.

La Paz, 13 de mayo de 1976

Comisión Mixta Ferroviaria Argentino-Boliviana

CONSTRUCCION FERROCARRIL SANTA CRUZ - RIO MAMORE
SECTOR: SANTA ROSA - YAPACANI
LICITACION PUBLICA Nº 23/76

PARA LA EJECUCION DE:
Limpieza del terreno, movimiento de tierra, obras de arte y edificios e instalaciones en Estación Yapacaní

CATEGORIA:
A esta convocatoria podrán presentarse únicamente las empresas de primera categoria.

PRESENTACION DE PROPUESTAS:
En La Paz (Bolivia), en la Agencia de la Comisión Mixta Argentino-Boliviana, sita en Avenida 16 de Julio, Edificio Avenida 3er. piso, hasta las 15.00 horas del dia 22 de Junio de 1976.

En Buenos Aires (Argentina), en la oficina de la Comisión Mixta Argentino-Boliviana, cita en Maccelo T. de Alvear, 1422, 4to. Piso, hasta las 18.00 horas del dia 9 de Junio de 1976.

En Santa Cruz de la Sierra (Bolivia), en las oficinas de la Comisión Mixta Argentino-Boliviana, sita en Avenida Grigotá esquina Cañoto, hasta las 18.00 horas del dia 18 de Junio de 1976.

APERTURA:
En La Paz (Bolivia), el dia 22 de Junio de 1976, a horas 15 y 30 en las oficinas del Ministerio de Transportes, Comunicaciones y Aeronáutica Civil.

PRESUPUESTO OFICIAL:
$bs. 43.854.110.-

PRECIO DE PLIEGOS Y PLANOS:
En la República de Bolivia $bs. 3.000.-
En la República Argentina $Ley 30.000.-

CONVOCATORIA A LICITACION PUBLIC

Honorable Alcaldía Municipal de Trinida

LICITACION Nº 2/76

PRIMERA CONVOCATORIA:

La H. Alcaldía Municipal de Trinidad convoc licitación pública para la construcción de obras ampliación del Mercado Central de nuestra dad.

PLIEGO DE ESPECIFICACIONES
COMPUTOS METRICOS Y PLANOS

Los pliegos de especificaciones, cómputos m tricos y planos podrán ser retirados en Trinidad las oficinas del Departamento Técnico de Alcaldía ubicada en la calle La Paz, esquina Jun previo pago de $b. 250.- por ejemplar en el Teso Municipal.

Las propuestas deberán ser presenta directamente en la Secretaría General de la Alcaldía, hasta horas 5 p.m. del día lunes 31 mayo de 1976 y deberán sujetarse estrictamente Decreto Ley de Licitaciones y contratos de Obr del Sector Público.

PARTICIPANTES

En la presente licitación pública podrán tervenir todas las empresas de primera, segunda tercera categoría, afiliadas a la Cámara Bolivia de Construcción y estarán sujetas a la Ley de Li tación Pública Nº 120 de 2 de febrero de 197

Trinidad, 10 de mayo de 1976

Pedro Suárez Antelo
SECRETARIO GENERAL
SECRETARIA GENERAL

BALATAS "FRAS LE"
Seguridad y Garantía
En juegos preparados, rollos, tejas planchas, forros de embrague, para toda clase de vehículos y equipos petrolíferos.
Precios: los más bajos del país.
Compre en las principales casas del ramo.
Distribuidor exclusivo para Bolivia
PROMOTORA PAULISTA
LA PAZ: Alto de la Alianza 626 - Av. Manco Kapac 450 Tel. 30650 Casilla 3
SANTA CRUZ: Calle Warnes 32 Tel. 21166 Casilla 2173

Liberaron a un ministro de la época allendista

SANTIAGO DE CHILE, (AP), Aníbal Palma, ministro de Educación en el derrocado Gobierno del extinto presidente Salvador Allende, fue puesto hoy en libertad después de casi tres años de prisión, según informa la agencia noticiosa nacional ORBE.

El informe dice que Palma, quien fue también subsecretario de Relaciones Exteriores, saldría del país la próxima semana, posiblemente con destino a Italia.

Palma había sido arrestado en septiembre de 1973, cuando las Fuerzas Armadas derrocaron a Allende.

Palma pertenecía al Partido Radical.

Fuentes diplomáticas dijeron que Palma tiene pendiente el otorgamiento de visas de varios países de Europa y América Latina, pero que sólo el lunes próximo decidirá a cual viajará.

Palma forma parte de un grupo de 49 presos políticos cuya liberación anunció el gobierno a comienzos de mes. Incluso el Presidente Augusto Pinochet anunció la libertad de esas 49 personas, en la primera liberación masiva del régimen.

En la lista entregada a la prensa oficialidad no hay personas de importancia política.

El diario "El Mercurio" informó que un vocero de la Democracia Nacional de Derechos Humanos dijo que de los liberados sólo 17 habían decidido viajar al exterior y el resto seguiría viviendo en Chile.

Seis de los librados viajarán a Estados Unidos merced a un programa del gobierno norteamericano llamado "trabajo palabra" y por el cual cada partido a ese país 213 personas, informó aquí la Iglesia.

El gobierno anunció la nueva liberación horas antes de la visita aquí hace algunos días del Secretario del Tesoro de Estados Unidos William E. Simon.

Cerró sus deliberaciones en México la Asamblea del BID

CANCUN, MEXICO, 20 (AP).- Con un tono de optimismo por la recuperación económica mundial que se inicia, cerró hoy sus deliberaciones la asamblea 1976 del Banco Interamericano de Desarrollo, BID.

En su discurso final, el Presidente del BID señaló anoche que "el trastorno de la economía mundial ocurrido en los últimos años, parece estar siendo superado y ya existen diversos indicadores que nos señalan el comienzo de una época de mayor prosperidad".

"Sin embargo", advirtió, "esta situación favorable podría desperdiciarse si nuestros países no adoptan políticas fuertes destinadas a contener el proceso inflacionario, que distorsiona las relaciones de cambios y de precios".

Banqueros de varios países, en conversaciones privadas, coincidieron en señalar que a pesar de sus muchos problemas, el BID se encuentra en la mejor situación de sus 17 años de vida para aprovechar estas oportunidades que se le presentan.

El banco es la principal institución para canalizar fondos de desarrollo a los países latinoamericanos, ha sobrevivido eficientemente los embates del tiempo, cuando sucumbiendo otras instituciones como "operación panamericana" y la alianza para el progreso".

El Banco esta a punto de incrementar en más del 50 por ciento su capital y por consiguiente sus recursos operativos. Antes de fin de mes, éste sera aumento de 12.000 a 18.300 millones de dólares.

Unos 2.600 de esos 6.300 millones de dólares adicionales estan siendo proporcionados por los Estados Unidos, que como socio mayoritario controla más de una tercera parte de los votos dentro de la institución.

Otros proyectos de mucha envergadura son la formación durante los próximos tres años de un fondo especial de 745 millones de dólares con el ingreso de una docena de países extracontinentales. La modificación de la carta orgánica del BID para permitirlo está ya casi ratificada.

Los doce países extraregionales son: Alemania Occidental, Austria, Bélgica, Italia, Israel, Yugoslavia, Japón, Suiza, Holanda, El Reino Unido, Francia y España.

Otro importante proyecto bajo estudio es la modificación de la tasa de interés que cobra el Banco, con el fin de fortalecer más aún la posición financiera de la institución. El BID cobra ocho por ciento anual desde hace seis años, cuando la tasa internacional oscila entre el 12 y 18 por ciento.

Estados Unidos propuso que se estableza una tasa flotante que variaría de acuerdo a las fluctuaciones de los mercados internacionales de capital. Brasil y otros países, incluyendo la Argentina, estarían de acuerdo con la idea en principio, siempre y cuando la tasa flotante se mantenga por debajo de las internacionales o sea, que continue siendo de "fomento".

El énfasis en la política del Banco durante los próximos tres a cinco años, se acordó, será la de ayudar a los países a fomentar sus exportaciones, como uno de los principales medios de mejorar sus balanzas de pagos.

CONFERENCIA.- Londres, 20 (AP).- Margaret Thatcher, líder del Partido Conservador de Inglaterra, en la oposición, hablando ante 3.000 mujeres en la sesión final de la Conferencia de Mujeres del partido en Londres. (Radiofoto AP).

Se afirma en La Habana

Si EE.UU. levanta bloqueo económico a Cuba se reanudarán las relaciones

TOKIO, 20 (AP) - El viceprimer Ministro cubano Carlos Rafael Rodriguez dijo hoy que Cuba está dispuesta a normalizar relaciones diplomáticas con Estados Unidos si este pais levanta el bloqueo económico contra la isla.

Rodriguez hizo la declaración durante una conferencia de prensa en el Club de Prensa japonés.

Dijo que el presidente norteamericano Gerald Ford fue obligado a mantener una fuerte política exterior derechista para imponerse en la postulación republicana a la presidencia frente a su Rival Ronald Reagan.

"Quizás tengamos que esperar a que finalicen las elecciones presidenciales antes de que Cuba y Estados Unidos puedan comenzar negociaciones para la normalización de sus relaciones. Pero podemos ser pacientes. Hemos existido largo tiempo sin Estados Unidos, aunque creemos que es mejor tener paz en el Caribe", dijo el viceprimer ministro.

Con respecto a Africa, Rodriguez dijo que Cuba había enviado tropas a Angola tras un pedido de Agostinho Neto, dirigente del movimiento popular para la liberación de Angola, que, según él, era el único gobierno local legítimo en ese momento. Neto es ahora presidente del país.

La acción cubana fue más tarde justificada por una resolución del Consejo de Seguridad de la ONU, que estableció que cualquier país tiene derecho de buscar ayuda externa cuando este amenazado por otras naciones, y que los países que reciban tal pedido de asistencia tienen derecho a considerarla, dijo Rodriguez.

El diplomático cubano llegó el lunes pasado a Japón en visita de diez días invitado por el Ministerio de Relaciones Exteriores. Lo acompañaron Miguel Angel Gomez Truba, Ministro de Construcción y Desarrollo Industrial y otros cuatro funcionarios.

Según expertos en naciones pobres:

Podría ser débil y breve la recuperación económica de los países del Tercer Mundo

NAIROBI, 20 (AP).- Los expertos de las naciones pobres consideran que la actual recuperación económica de Occidente podría ser débil, breve y estar seguida de otra recesión, mundial, según encuesta hecha hoy.

Los analistas del Tercer Mundo creen que el año peligroso sería 1978 y que mucho depende de la medida en que los países ricos puedan sostener y controlar el crecimiento. Opinan que dejar la economía sin riendas podría conducir de nuevo a niveles inflacionistas superiores al diez por ciento, mientras aplicar controles demasiado rigurosos podría ahogar la recuperación y provocar una baja más pronunciada que en 1974 - 75.

Esa crisis ha sido calificada por lo general del peor trastorno sufrido en época de paz, en casi medio siglo.

Los economistas de los países industriales rechazan este punto de vista, aunque algunos voceros europeos reunidos en Nairobi han subrayado la necesidad de que el alza sea cuidadosamente administrada.

Un funcionario norteamericano dijo que es natural que las naciones pobres hagan pronósticos pesimistas del sistema actual, pues son partidarias de una profunda reforma del mismo. Señaló que la recuperación en Europa, Estados Unidos y Japón "Es según todos los indicios mesurada y sostenible y continuará varios años".

"No hay aún indicios de "recalentamiento", dijo el norteamericano. "Europa y Japón van a la zaga de los Estados Unidos, lo cual provocará una prolongación de la recuperación antes de la próxima baja".

Los economistas fueron entrevistados durante la cuarta conferencia de comercio y desarrollo de las Naciones Unidas, que se efectua aquí y durará un mes. Solicitaron que no se revelasen sus nombres porque participan en negociaciones privadas dentro de la UNCTAD que concluirán a fines de la semana próxima.

Unos 110 países del Tercer Mundo han planteado claramente en las reuniones sus objeciones ideológicas a los sistemas de mercado libre que según dicen, benefician sólo a una élite rica. Son partidarios de que se impongan controles a los mercados y de que los países ricos entreguen miles de millones de dólares en asistencia económica y técnica para evitar una eventual rebelión de los pobres del mundo.

Las naciones industriales reconocen la necesidad de hacer más por las naciones subdesarrolladas pero con algunas excepciones, retroceden ante cualquier cosa que vaya más allá de prorrogar o ajustar los mecanismos en vigor.

El Secretario de Estado norteamericano Henry Kissinger habló en esta reunión hace dos semanas y dijo que parte de la recuperación de los países pobres podria depender de la de los ricos. El análisis de 34 páginas preparado por la UNCTAD y las conversaciones sostenidas con delegados de importantes delegaciones africanas y asiáticas demuestran que sus palabras han sido recibidas con escepticismo.

El documento de la UNCTAD pronostica que en 1976 - 77, el crecimiento del producto nacional bruto en los países industriales alcanzará un promedio del cinco por ciento anual y la tasa de inflación promedio será del seis al siete por ciento. Añade que la expansión dependerá de un aumento en los gastos de consumo, sobre todo compras de automóviles y acumulación de valores de bolsa.

Soldados de Tanzania llegaron a Mozambique

JOHANESBURGO, SUDAFRICA, 20 (AP) - Alrededor de 1.500 soldados de Tanzania han llegado a Mozambique aparentemente para plastar a elementos contrarios al gobierno marxista de este país entre tribus del norte, según fuentes de inteligencia locales.

Las tropas de Tanzania también estan custodiando una represa construida con una inversion multimillonaria, aseguraron los informantes.

Dijeron que alrededor 1.000 de los soldados estan estacionados en las regiones tribales de Macua y Makonde.

Fuentes diplomáticas informadas en Maputo confirmaron que ambas tribus resisten intensamente las medidas del gobierno marxista del Presidente Samora Machel por obligarlos a trabajar en granjas comunales.

Los tanzanios están tambien empeñados en controlar las crecientes tensiones entre las dos tribus.

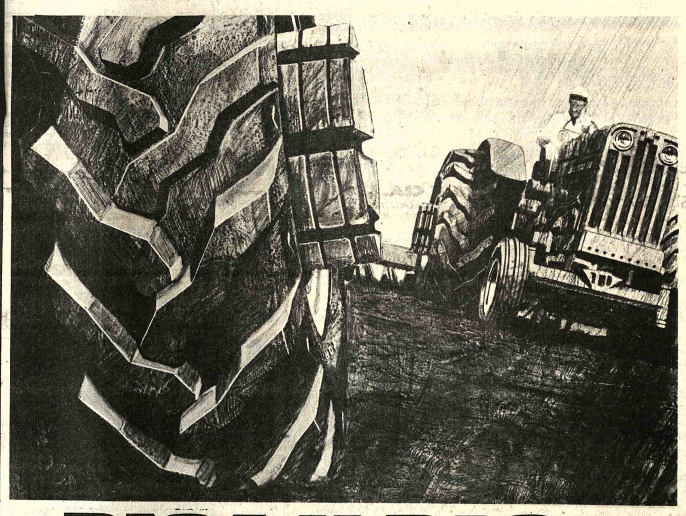

PISA Y PASA

seguridad en cámaras y llantas agrícolas

DELANTERAS
7.50 x 16 6PR
7.50 x 18 6PR
7.50 x 20 6PR

TRASERAS
14.9/13 x 24 6PR
14.9/13 x 28 6PR
18.4/15 x 30 6PR
16.9/14 x 34 6PR
18.4/15 x 34 6PR
13.6/12 x 38 6PR

créditos

GOODYEAR

COBANA

LA PAZ: AVENIDA ARCE ESQUINA ROSENDO GUTIERREZ
SUCURSALES EN: COCHABAMBA, SANTA CRUZ, POTOSI, SUCRE, ORURO, TARIJA.

TORNO ZUBAL

de 1 y 1.50 metros de BANCADA

ENTREGA INMEDIATA

ECONOMICOS
COMODOS
PRACTICOS

GUNDLACH S.A.

Reyes Ortiz 73 Tel. 42531 - 42532 - 42533 Casilla 1415 La Paz

Agentes en el Interior:
COCHABAMBA GUNDLACH S.A. Calle Bolívar Edif. El Profesional
ORURO E.I.C.I.L Calle Junin 666
TRINIDAD Distribuidora GUTIERREZ Av. 6 de Agosto 617
TARIJA ATTIE AUTO SUD Calle Gral Trigo 816

TORNOS MECANICOS COMENDADOR II

NARDINI

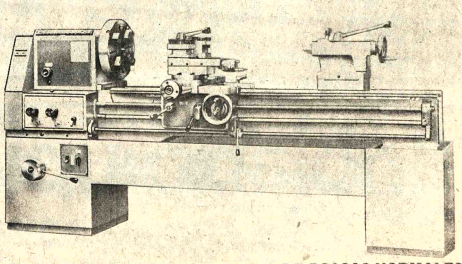

* EXCLUSIVO SISTEMA DE TRANSMISION POR CAMBIO. DISTANCIA ENTRE PUNTOS 2.000-2200 mm.
CAJA NORTON CON ENGRANAJES QUE FACILITAN EL TRABAJO

* DE ROSCAS NORMALES Y ESPECIALES.
* PLATO LLEVADOR DE 4 MORDAZAS Y UNIVERSAL DE 3 MORDAZAS.
* CON BOMBA DE REFRIGERACION.

HANSA Ltda. La firma boliviana de su continente con mas de 65 años al servicio del país

DEPTO. TECNICO Tels.42836-55219-53661

Sucursales: COCHABAMBA-ORURO-POTOSI-SANTA CRUZ-SUCRE-TARIJA-VILLAZON

Opinan en Buenos Aires:

Terrorismo de ultraderecha busca desprestigiar a gobierno argentino

BUENOS AIRES, 20 (AP) - Un diario advierte hoy que la persistencia de terrorismo ultra-derechista, traducida en secuestros y asesinatos, busca desprestigiar la figura del presidente Jorge R. Videla y "minar la confianza de los argentinos en sus fuerzas armadas".

La prevención fue hecha por el matutino independiente "La Opinión", en circunstancias en que se carece de noticias de un escritor izquierdista secuestrado hace casi 20 días y de dos políticos uruguayos exiliados, aprehendido el lunes. Se trata del cuentista y novelista Harold Conti, de 10 años, galardonado con varios premios literarios internacionales, y de los ex legisladores uruguayos Zelmar Michellini, y Héctor Gutiérrez Ruiz ambos opositores al régimen del presidente Juan M. Bordaberry.

Michellini, líder de una fracción izquierdista del Partido Colorado de su país, fue ministro de gabinete de los ex presidentes Oscar Gestido y Jorge Pacheco Areco. Cuando Bordaberry clausuró el congreso e impuso un virtual gobierno de facto en junio de 1973, ocupaba una banca en el senado. En ese momento, Gutiérrez Ruiz era Presidente de la Cámara de Representantes y figura destacada del Partido Nacional, en la fracción mayoritaria del mismo que encabeza Wilson Ferreyra Aldunate. Michellini y Gutiérrez Ruiz se asilaron en Buenos Aires.

El Ministro del Interior y la Federal han asegurado que ninguno de ellos fue detenido por organismos de seguridad. En medios oficiales se admitió "honda preocupación" de parte del Presidente Videla y sus principales colaboradores por estos episodios. Ayer cuatro prominentes escritores argentinos, invitados a almorzar por Videla, le plantearon el caso de Conti y la preocupación de la Sociedad Argentina el caso de Conti por el episodio.

"La Opinión" recuerda hoy la formal promesa de Videla, pocos días después del golpe militar del 24 de marzo, en el sentido de que "sólo el Estado, para el que no aceptamos el papel de mero espectador del proceso, habrá de monopolizar el uso de la fuerza y, consecuentemente, sólo sus instituciones cumplirán las funciones vinculadas a la seguridad interna". La declaración del Jefe del Estado fue interpretada como tendiente a disipar prevenciones y denuncias de que los comandos de extrema derecha funcionaban con aliento o amparo de organismos de seguridad.

México no tiene intención de incorporarse a la OPEP

DALLAS, Estados Unidos, 20 (AP). México no tiene intenciones de incorporarse a la organización de países exportadores de petróleo, OPEP, porque ello no serviría los mejores intereses económicos de la nación, dijo hoy un alto funcionario de la tesorería de los Estados Unidos.

Según dice Gerald Parsky, subsecretario del Tesoro encargado de Asuntos Internacionales, en entrevista concedida al "Dallas Times Herald", el secretario mexicano de Finanzas, Mario Ramón Beteta, le comunicó esta semana que permaneciendo fuera de la OPEP, México disfrutaría las ventajas de precios de la organización sin tener que aportar sus desventajas.

La posibilidad de que México se incorpore a la OPEP fue discutida en ese país desde el pasado año, fecha en que se anunciaron hallazgos importantes de petróleo en el Golfo del país que podrían convertirlo en importante exportador.

"Si bien señale las ventajas de no incorporarse, que los funcionarios mexicanos conocieron, no trataba de crear una confrontación", dijo Parsky. "No tratamos de disolver la OPEP".

El embargo de hace dos años sobre las exportaciones de petróleo a Estados Unidos y otros países de Europa fue impuesto por las naciones árabes que pertenecen a la OPEP.

"En mi opinión, la respuesta al problema del precio del petróleo no es retar a la OPEP con cosas como la decisión de contraembargos sino buscar y promover otras fuentes de petróleo, como en México", dijo Parsky.

Señaló que Estados Unidos debería de aumentar sus exportaciones a los países de la OPEP para compensar la suma gastada en importaciones de crudo: dijo que los países de la OPEP importaron el año pasado mercancías norteamericanas por valor de 37.000 millones de dólares y que esta cifra aumentará probablemente a 133.000 millones para 1985.

Estudios sobre la previsión de sismos

PEKIN, 29 (AFP). Más de 100.000 sismólogos aficionados y 10.000 profesionales participan activamente en China a la previsión de temblores de tierra, anunció la agencia China Nueva.

Estaciones sismológicas "amateurs" se instalaron en fabricas, escuelas y en poblaciones rurales, mientras que unas 300 estaciones y observatorios "profesionales" se extiende por toda China.

Los sismólgos, tanto aficionados como profesionales, predijeron el temblor de tierra de 7,3 grados que azotó la región sur de la provincia de Lia Ning el cuatro de febrero de 1975, precisó la agencia china.

Entre los sismólogos amateurs figuran obreros, campesinos, maestros, estudiantes, telefonistas, locutores de radio y meteorólogos.

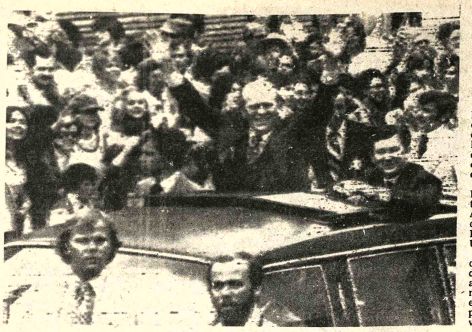

OPTIMISMO. Washington (AP). El Presidente Gerald Ford, que logró resonantes triunfos en los últimos cómputos para las elecciones primarias, podría lograr el apoyo de las delegaciones de Nueva York, que aún no comprometieron el voto (Radiofoto AP).

Delegaciones de Nueva York podrían apoyar la candidatura de Gerald Ford

NUEVA YORK, 20 (AP). El Presidente Gerald Ford, fortalecido por sus victorias cruciales de esta semana en los estados de Michigan y Maryland, podría recibir nuevo impulso de la numerosa delegación neoyorquina a la convención que elegirá al candidato presidencial republicano, dijeron fuentes informadas.

La delegación de Nueva York no está aún comprometida con ninguno de los dos postulantes Ford y el ex gobernador de California Ronald Reagan.

El presidente de la delegación republicana de Nueva York, de 154 miembros, dijo hoy que ha convocado a una reunión del grupo esta semana.

El Presidente Richard Rosenbaum, no dijo que instaría a respaldar a Ford, pero fuentes informadas dijeron que esa era la razón de la convocatoria de la reunión.

Ford no obtendrá todos los delegados de Nueva York, por cuanto que algunos respaldan a Ronald Reagan, pero podría lograr alrededor de 130 — suficientes para colocarlo nuevamente a la cabeza del total de delegados.

La reunión esta señalda para el lunes, la víspera de elecciones primarias en seis estados.

Ford se vió poderosamente fortalecido por las sólidas victorias en Michigan y Maryland, después de perder cinco de las seis últimas primarias a manos de Reagan, entre ellas la del importante estado de Texas.

Entretanto, en el Partido Demócrata, los partidarios del senador Hubert H. Humphrey, estimulados por la derrota de Jimmy Carter en Maryland y su victoria por escaso margen en Michigan, entraron nuevamente en acción.

El grupo pone en marcha hoy un comité para pedir al senador por Minnesota y ex candidato presidencial y vicepresidente que, entre en la contienda por la postulación.

Durante los últimos seis meses, Rosenbaum ha procurado mantener "unidos y no comprometidos" al grupo de 154 delegados del Estado, pero ahora, según dijo en su anuncio de la convocatoria de la reunión, "ha llegado el momento de que el estado de Nueva York ejerza su influencia y su orientación".

Los partidarios de Humphrey organizaron el comité declarando que "hay ocasiones en que los cargos deben buscar al candidato".

Encabeza el grupo el representante Paul Simon, quien dijo que el comité se organizó sin la autorización de Humphrey.

Terremoto en Asia Central dejó sin vivienda a 10 mil personas

MOSCU, 20 (AP). El terremoto del lunes en el Asia Central dejo sin hogar a más de 10.000 personas, provocó muertos y heridos y destruyó muchas casas y negocios, dijo hoy la agencia de noticias TASS.

"Murió un número considerable de personas y hubo heridos", dice TASS en su primer informe de bajas.

El sismo fue seguido de "terribles tormentas" que causaron avalanchas de fango y piedras, las que provocaron "daños materiales y bajas" en tres repúblicas del Asia Central, añade TASS.

La agencia informa por primera vez que los daños afectaron, no sólo a la República de Uzbekistan sino a las vecinas repúblicas de Tadjikistan y Turkmenistan.

Obreros de la construcción, maquinarias, alimentos y medicinas continuan siendo enviados a la zona del terremoto, donde tropas del ejército ayudan con los trabajos de asistencia, dijo TASS.

El terremojo sacudió un sector desértico de Uzbekistan, en el sur de la Unión Soviética, cerca de las fronteras con Afganistan y la provincia china de Sinkiang.

El terremoto destruyó "prácticamente todos" los edificios de vivienda, administrativos y comerciales y dejó a 10.000 personas sin hogar en Gazli, pequeña población productora de gas natural situada a sólo setenta kilómetros de su epicentro, dijo TASS.

Brasil y EE.UU. firmaron un acuerdo de cooperación nuclear

WASHINGTON, 20 (AP). El Brasil firmó hoy un acuerdo de cooperación nuclear por el cual recibirá información sobre las operaciones de los reactores que usarán sus nuevas usinas eléctricas así como de otras experiencias operativas.

El presidente de la Comisión Regulatoria Nuclear norteamericana (NRC), William A. Anders, firmó los documentos de estilo con el Ministro de Energía de aquel pais, Shigeaki Ueki.

La ceremonia formó parte de una gestión de 72 horas, dentro de la cual Ueki firmará además créditos por 499 millones de dólares para la expansión de la capacidad de producción eléctrica convencional de su país.

Se dijo que el acuerdo nuclear contempla el intercambio de información sobre el licenciamiento de usinas, el manejo adecuado de sus reactores, las investigaciones operativas, el impacto sobre el medio ambiente, y otros asuntos relacionados.

El convenio tendrá una duración de cinco años, y podrá ser extendido por plazos similares a solicitud de las partes.

Ueki había firmado anoche dos operaciones del Banco Mundial por las cuales su país recibirá 102 millones de dólares de los cuales 50 corresponderán a la compañía de electricidad del Paraná que tiene un plan de expansión de sus servicios. Los otros 52 corresponden a Petrobras que levantará una usina productora de fertilizantes en ese mismo estado.

En una operación aún más grande ante el Banco Norteamericano de promoción de las exportaciones, (EXIM-BANK), Ueki firmó cuatro créditos por 197 millones que facilitará las divisas necesarias para la ejecución de tres planes de electrificación :

1. Se asignan 80 millones a Electrobras para la adquisición de turbinas de gas que ampliarán la capacidad productores del nordeste.

2. Electrobras recibirá otros 25 millones para comprar el equipo de tendido necesario para la ejecución del plan anterior.

3. La compañía eléctrica de Mina Geraís recibirá 22 millones para completar las obras de la usina eléctrica de Sao Simao.

Ueki viajará durante el fin de semana a San Francisco, donde firmará un crédito abierto de 200 millones dólares negociado por el Wells Fargo con 40 bancos norteamericanos para apoyar la expansión de las actividades mineras que también se discutieron desde su despacho.

Los recursos, que se repondrán a medida que se vaya usando, eran entregados a la compañía del Valle del Río Doce para el desarrollo de los yacimientos de mineral de hierro.

Delegado piel roja se suicidó en el Canadá

BROCKET, CANADA 20 (AFP). El suicidio de un delegado piel roja, como protesta por la política canadiense hacia la población autóctona en el último siglo, fue anunciado hoy por Su He Tano y ayudante.

Nelson Piernas Cortas, presidente del Movimiento Piel Roja Americano (MIA) para el sur de Lam provincia canadiense de Alberta, se quitó la vida ataviado con vestimentas de su tribu, envuelto en la bandera de la reserva de Peigan, ubicada unos 35 Km al sur de Calgary.

En una carta hallada cerca de su cuerpo, Nelson afirmaba su vida "para protestar contra las actuales condiciones de vida del pueblo Piel Roja en el sur de Alberta".

El viernes de la semana pasada Nelson había asistido a una sesión de la comisión que investiga la necesidad real de construir un oleoducto que atraviese el valle de Mackensie, donde se refugian varias tribus, para transportar el petróleo y el gas del norte canadiense hacia las zonas industriales del sur.

En esa sesión, que se realizó en Emonton, capital de Alberta, Nelson anticipó con desaliento que las poblaciones autóctonas del gran norte canadiense sufrirán el trato considerado que los pieles rojas padecen hace ya un siglo en Canada.

Antes de tomar la determinación de suicidarse, que cumplió en la noche del domingo al lunes pasado, Nelson predijo que estallará la violencia si el oleoducto del valle de Macken construido antes de ser reconocidos los derechos de los pieles rojas.

CAJAS FUERTES

CASILLA 1870

JENARO SANJINES 339 TELEFONO 52911

Corporación Regional de Desarrollo del Departamento de La Paz

Ingeniero Agrónom

Se requiere los servicios de u Ingeniero Agrónomo no mayor d 45 años, para trabajo importan a nivel de Dirección con experie cia en:

- Planificación agrícola.
- Crédito y comercialización.
- Agricultura en el Altiplano

Escribir adjuntando Cu rriculum Vitae y pretensiones d sueldo a Casilla 6102, La Paz hasta el día 24 del mes en curso.

La Paz, mayo de 1976

Contadores

Empresa petrolera internacional establecida en la ciudad de Santa Cruz requiere los servicios de Contadores.

Antecedentes recomendables pero no imprescindibles son la experiencia de trabajo en la industria petrolera, conocimientos del idioma inglés y título.

Enviar curriculum vitae detallando antecedentes a:

Casilla 1296
Santa Cruz

Secretaria

Prestigiosa firma necesita Secretaria Taquígrafa - Dactilógrafa con experiencia. Indispensable buena presencia. Sueldo inicial $b. 3.000.- Enviar fotografía y antecedentes a Casilla N°. 8197 - La Paz.

Se necesita Secretaria

Requisitos imprescindibles: Excelentes conocimientos de Taquigrafía y Dactilografía.

Conocimientos amplios prácticos archivo y correspondencia.

Experiencia mínima en trabajos similares 5 años.

Buen Salario. Enviar curriculum a Casilla 2618 acompañando una foto reciente.

Zenith

Comunica a su distinguida clientela, que la atención de TELE-SERVICIO, se efectúa en su propio local de la calle Yanacocha N°. 428, oficina interior, con teléfono 58028

La Paz, mayo de 1976

TOYOTA BOLIVIANA LTDA. CON SU GRAN PROMOCION DE TEMPORADA OFRECE A LOS SEÑORES INDUSTRIALES:

Máxima seguridad y potencia para cargar y descargar grandes volúmenes.

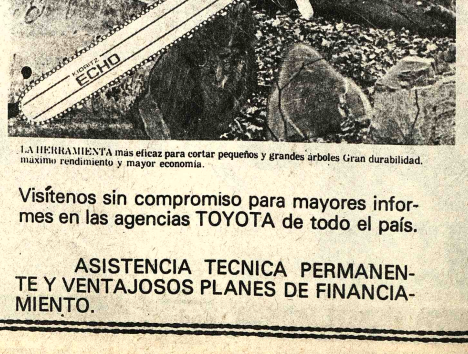

LA HERRAMIENTA más eficaz para cortar pequeños y grandes árboles Gran durabilidad. máximo rendimiento y mayor economía.

Visítenos sin compromiso para mayores informes en las agencias TOYOTA de todo el país.

ASISTENCIA TECNICA PERMANENTE Y VENTAJOSOS PLANES DE FINANCIAMIENTO.

...mición de energía atómica

Residuos radiactivos constituyen un punto débil de la industria nuclear

WASHINGTON, MAYO (AP).- Los residuos radiactivos de las centrales atómicas constituyen el punto débil de la industria nuclear, según se desprendió de varias audiencias ante la Comisión Conjunta de la Energía Atómica del congreso norteamericano. Para el gobierno, es posible conservar y proteger estos desperdicios. Los adversarios de la energía atómica y ciertos especialistas lo ponen en duda. Defendía la tesis oficial ante la comisión Elliot Richardson, quien dijo para el comercio y el turismo que el consejo para los recursos energéticos, el organismo que preparó el informe, Richardson declaró que el problemen de los residuos radiactivos es poco importante comparado con los procedentes de otros sectores industriales. Estudiado el tratamiento de estos residuos y su almacenamiento generarán gastos nada despreciables, agregó, pero sin incidencias notables en el costo de la electricidad de origen nuclear.

Según este informe, pueden franquearse con un riesgo mínimo todas las etapas del tratamiento y la conservación de estos productos.

"No digo que el peligro no exista, precisó Richardson, pero el problema al que nos enfrentamos es menos grave que los planteados en otros campos de la producción de energía".

Subrayó por último que los errores cometidos en estos últimos treinta años en el tratamiento y almacenamiento de los residuos nucleares no ocasionaron ningún problema de salud o de seguridad. "Gracias a los adelantos tecnológicos y a la experiencia, los riesgos serán menores en el futuro", concluyó.

El optimismo de estas declaraciones, por lo demás bastante vagas, fue criticado tanto por los adversarios de la energía atómica como por otros miembros de la administración norteamericana. "El consejo para la defensa de los recursos naturales", afirmó que, por el contrario, la experiencia en este terreno demostraba que el problema del peligro seguía en pie.

En realidad, el nuevo presidente de la comisión de reglamentación nuclear, Marcus Rowden, reveló que este organismo había tenido que revisar su programa de gestión de los residuos nucleares.

Marcus reconoció ante la comisión conjunta del congreso, en efecto, que la experiencia de dos años en los centros de almacenamiento de restos de débil radiactividad "no había sido del todo satisfactoria".

Ya a principios de año, la "General Accounting Office", especie de tribunal de cuentas de los Estados Unidos, reveló que se había producido un escape de plutonio y otras sustancias radiactivas en una fábrica de tratamiento de combustible irradiados, en West Valley, estado de Nueva York, y cerca del centro de almacenamiento Maxey Flats.

En estos casos no se trataba de residuos fuertemente radiactivos sino de material contaminado al manipular materias radiactivas.

PREMIO A PERIODISTAS.- Bonn, Alemania Occidental.- El Presidente Scheel entregó en Bonn el premio para periodistas "Política de desarrollo" instruido en noviembre de 1975 por el ministro federal de Cooperación Económica, Egon Bahr.

Estudian en Italia las dificultades del comercio exterior latinoamericano

ROMA, 20 (IPS).- Las exportaciones tradicionales de la América Latina han sufrido constantes variaciones generalmente negativas frente a Italia y a la Comunidad Económica Europea, según subraya un informe especial de la vicesecretaría para asuntos económicos y sociales del Instituto Italo-latinoamericano.

El informe pasado en un análisis global del intercambio y en el examen pormenorizado de 22 productos latinoamericanos que representaron el 82% de las exportaciones a Italia y el de cinco grupos merceológicos significativos en el comercio exterior italiano llega a las siguientes conclusiones:

1º).- Las exportaciones tradicionales de la América Latina han sufrido constantes variaciones generalmente negativas, sea como consecuencia de políticas restrictivas en la Comunidad Europea, sea como resultado de concesiones discriminatorias en favor de otras áreas por parte de la misma comunidad;

2.- La acentuada diversificación de las exportaciones no tradicionales de América Latina, pierde significación en la perspectiva de una competencia desigual debida a las concesiones otorgadas por la Comunidad Europea.

3.- Las favorables posibilidades latinoamericanas en la diversificación de su mercado exportador tropiezan también con la aplicación programática del sistema general de preferencias de la CEE, cuya validez anual imposibilita una programación a medio y a largo plazo.

Designaron en Argentina delegación que asistirá a la reunión de la OIT

BUENOS AIRES, 20 (AP).- Los militares que dirigen la central de trabajadores analizaron hoy con unos 80 dirigentes sindicales peronistas la designación de los delegados para la Asamblea anual de la Organización Internacional del Trabajo (OIT) continuando así la "apertura" con todos los sectores.

La Confederación General del Trabajo (CGT) con unos 3,50 millones de afiliados, fue intervenida a poco del incruento golpe que derrocó a Isabel Perón el 24 de marzo. Unos treinta sindicatos también fueron intervenidos.

Sin embargo, el gobierno del General Jorge R. Videla, decidió llevar adelante un diálogo con todos los sectores para darles la participación que les corresponde.

La posición de los militares "moderados", que predominan actualmente siguiendo la línea presidencial, es considerada un triunfo sobre la línea "dura" que, según rumores periodísticos, era partidaria de no mantener ningún diálogo con dirigentes peronistas y de otros partidos políticos.

El General Videla ha prometido el retorno al sistema democrático, pero no ha establecido plazos. Unicamente ha hablado de alcanzar "objetivos" y para ello ha comprometido el esfuerzo de todos los sectores.

La mayoría de los sindicalistas que se reunieron hoy con militares en la Central Obrera, habían sido firmes defensores del peronismo.

Fuentes responsables dijeron que los trabajadores, a través de los sindicatos, tendrán su "participación" en el proceso, pero se aclaró que no podrá haber ningún "desborde". La alusión se refería a la influencia que el sindicalismo había adquirido durante el derrocado régimen peronista.

Los militares han negado la existencia de enfrentamientos internos, pero se ha admitido que existen diferentes formas de enfocar los temas.

El matutino "La Nación" dijo a comienzos de semana que la línea "dura" no era partidaria de asistir a la reunión de Ginebra para "evitar que izquierda especialmente dicalizada, que se ha infilt en la Organización In nacional del Trabajo, cuest a nuestra delegación por hechos institucionales que sucedieron a partir del 24 marzo".

Cámpora está asilado e la Embajada de México

MEXICO, D.F. 20 (AP).- El Canciller Alfonso García Robles confirmó hoy que el ex-Presidente argentino Héctor Cámpora se encuentra asilado en la embajada mexicana en Buenos Aires.

García Robles dijo que hay otros asilados más en esa misión diplomática, pero declinó revelar sus nombres.

"Aunque los supiera, no los daría a conocer", dijo en una conferencia de prensa con corresponsales extranjeros. Indicó, sin embargo, que el nombre de Cámpora aparece en la lista de los asilados.

Cámpora, que estuvo unos meses en el poder para prep el regreso triunfal de Domingo Perón a Buenos A fue designado embajador México luego de su ges Estando aquí renunció al c diplomático y quedó aquí ejercer su profesión de dent Regresó de la Argentina pués de la muerte de Perón

García Robles dijo tam hay unos 100 asilados e embajada mexicana en Uruguay.

Dijo que México ha rec ya unos 160 asilados uruguay los 100 restantes esperan voconducto de las autorid de ese país para venir a Mé

Traficante de drogas mur al ingerir cápsula con cocaí

ATLANTA, 20 (AP). Un individuo, que se había tragado cápsulas profilácticas llenas de cocaína con el propósito aparente de pasar de contrabando, falleció cuando una de las cápsulas se le abrió el tubo digestivo, dijeron las autoridades.

Una autopsia demostró que Joshua Cohen, de 27 años tenía en el estómago y los intestinos 19 cápsulas llenas de una sustancia que parecía ser cocaína, di forense local.

Añadió que una de ellas abrió en el intestino y dijo los síntomas sufridos por C antes de morir indicaba ingestión de "un estimul muy potente, como cocaí

Cohen, que viajaba Miami a Detroit con pa falso, cambió de avión Atlanta y estaba en su as cuando comenzó a sufrir vulsiones, dijo el forense.

Se compra al contado

Lote de terreno en "El Alto" de una extensión aproximada de 2.000 a 4.000 m2. (preferible si tiene galpón con estructura metálica).

Presentar propuestas a calle Colón Nº. 635 Ref. tel. 40624.

Trabajadora social

Se precisa. Enviar curriculum y pretensiones de sueldo a Casilla de correo Nº. 7352

Se necesita en alquiler

Pequeño Departamento para caballero solo, preferentemente en Obrajes, Calacoto y La Florida. Ref. Telf. 65237.

La Paz, 20 de mayo de 1976

Se necesita Secretaria

Requisitos imprescindibles: Excelentes conocimientos de Taquigrafía, y Dactilografía.

Conocimientos amplios y prácticos archivo y correspondencia.

Experiencia mínima en trabajos similares 5 años.

Buen Salario. Enviar curriculum a Casilla 2613 acompañando una foto reciente.

...las rosas se deshojan...

el amor a una madre siempre florece como lo logra la loción de manos

Pink Petals

DE LANDER

27 de MAYO DIA DE LA MADRE

Corporación Regional de Desarrollo de La Paz

Proyecto "Ingavi"

Se requiere los servicios profesionales de un ABOGADO, para realizar funciones de Asesor Jurídico, no mayor de 45 años con experiencia en:

- Asuntos legales relativos a trámites de financiamiento con organismos Internacionales.
- Trámites legales en general.

Enviar Curriculum Vitae a Edificio Avenida 3º Piso o Casilla 6102 La Paz.

La Paz, Mayo 18, 1976

27 DE MAYO....

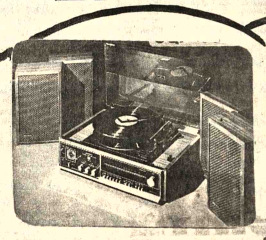

Para mamá el encanto del SONY do de:

SONY

- RADIOS
- CRABADORAS
- CUADRAFONICOS
- COMBINADOS 2en1 - 3en1

Regalamos un fino presente por sus compras en artículos para el hogar.

MAMA MERECE LO MEJOR

y lo mejor está en:

* Esperamos su visita para mayores detalles

Oferta limitada

HANSA Ltda. La firma boliviana de su confianza con mas de 65 años al servicio del país

DEPARTAMENTO MERCADERIAS TEL. 50878 Yanacocha esq. Mercado

Sucursales: COCHABAMBA-ORURO-POTOSI-SANTA CRUZ-SUCRE-CAMIRI-TARIJA-TUPIZA-VILLAZON-ATOCH

Nueva Creación Kodak:

PARA MAMA

Cámaras de Bolsillo Trimlite Instamatic® y Tele-Instamatic™ con el novedoso "Flipflash."

CASA KAVLIN S.A. Potosí 1130 Av. Camacho Esq. Colón 1311 agencias autorizadas

PRODUCTOS Kodak DE VENTA AQUI

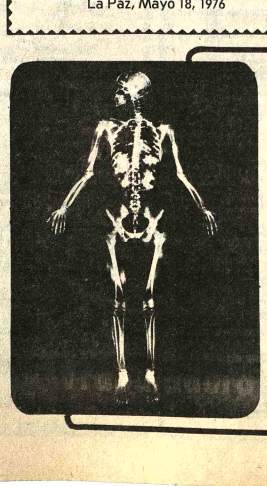

Liquidación!!

A PRECIOS SIN COMPETENCIA

* De la conocida marca Inglesa

* PLACAS RADIOGRAFICAS ILFORD

HANSA Ltda La firma boliviana de su confianza con mas de 65 años al servicio del país

DEPARTAMENTO MERCADERIAS

Sección Electromedicina Tels. 50878, 54425 Int 43

Sucursales: COCHABAMBA-ORURO-POTOSI-SANTA CRUZ-SUCRE-CAMIRI-TARIJA-TUPIZA-VILLAZON-ATOCH

Se inauguró la ampliación del ingenio azucarero de Guabirá

SANTA CRUZ, 20 (PRESENCIA. Enviado Especial) - Las exportaciones de azúcar, a partir de la fecha, serán de un millón de quintales, con lo cual se aportará al Estado una importante fuente de divisas que reforzará la balanza comercial. El anuncio fue hecho por el Ing. Edgar Coronado, Gerente General del Ingenio Azucarero de Guabirá durante el acto de inauguración de la ampliación del ingenio.

La ampliación dará sustento a diez mil familias que dependen directamente de la actividad industrial del ingenio: funcionarios, cañeros, zafreros, transportistas, etc.

La instalación del ingenio se hizo en un tiempo récord de seis meses, habiéndose empleado 310 trabajadores.

El acto contó con la presencia del Presidente Banzer, Ministro de Industria y Comercio, Gral. Héctor González, Gerente General de CBF, Gral. Antonio Rojas Montalvo, autoridades departamentales y trabajadores del ingenio.

La producción del ingenio ha sido estimada en 2.000.000 de quintales y la ampliación fue hecha por un costo de 12.900.000 dólares. Antes de la inauguración se celebró una misa de campaña y de inmediato se procedió a la bendición de las instalaciones.

Durante el acto, hablaron un representante de los cañeros, otro de los agricultores y coordinadores laborales del ingenio, quienes exteriorizaron su agradecimiento al gobierno por el apoyo decidido al desarrollo agrícola e industrial de Santa Cruz; sin embargo, señalaron que la obra inaugurada debe garantizarse con el desarrollo de la productividad de la caña, con un plan integral de riegos que permita al agricultor absorber su costo y tener beneficios. El plan de riegos abarcaría 30.000 hectáreas y requiere una inversión de 30 millones de dólares.

"Si esta política no se lleva adelante, la productividad de la caña será muy incierta y peligrosa para la economía de cañeros, el ingenio y el Estado", afirmaron.

Tanto los representantes cañeros como los agricultores agradecieron al Presidente Banzer medallas de oro, lo mismo que a los ingenieros Edgar Coronado y Héctor Gutiniano a los que calificaron como artífices de la obra.

El Gerente General de CBF dijo que la institución está en todos los confines del país llevando el desarrollo socioeconómico, "desde Cobija con la castaña, Santa Cruz con el azúcar, el sur del país con el aceite y el altiplano con el pireto", puntales de la economía nacional".

El Ministro de Industria y Comercio se refirió a la importancia de la obra y su significado para la economía nacional. Al igual que Rojas Montalvo, relievó el trabajo del Ing. Coronado, del Ing. Justiniano y de todos los trabajadores del ingenio.

El Gral. González, impuso la condecoración al mérito industrial, en el grado de Gran Medalla de Oro, al Ingenio Azucarero Guabirá, "por su aporte al desarrollo industrial, apertura de mercados en el exterior y creación de nuevas fuentes de trabajo".

Se entregó la misma condecoración al Presidente Banzer en reconocimiento a las medidas de alta política que han permitido mejores condiciones de vida a través de la industrialización y al Gral. González Fuentes.

Finalmente, el Presidente Banzer comenzó señalando que nunca en la historia del país se había registrado la inauguración de obras tan importantes como la ampliación del Ingenio Guabirá.

Banzer hizo un homenaje al trabajador humilde "que refleja y persigue la meta que se ha fijado el gobierno que significa unidad, integración al desarrollo socioeconómico hasta lograr el retorno al mar que el trabajador humilde nos permitirá lograr".

Relevó el hecho de que en el mismo día se inauguraba la ampliación del ingenio, silos para semilla de algodón para la industria de aceite, una industria textil en Cochabamba como también otras de vidrio plano y de productos farmacéuticos. Estos hechos, sumados al diario inaugurar de escuelas, colegios, caminos, campos deportivos y otros nos hacen sentir más bolivianos y más comprometidos con el destino del país", afirmó.

Con relación a las medallas recibidas, dijo que los militares reciben corrientemente medallas cuando luchan y ganan un combate o una batalla y que éstas eran también de combate porque se ganaba una batalla contra el subdesarrollo. "Ojalá Dios quiera que Bolivia ganase estas batallas, deje de ser subdesarrollada y dependiente". Pidió a quienes están a cargo del ingenio mantener su esfuerzo y ritmo de trabajo, "lo contrario sería perder la batalla después de haber sido ganada".

Relievó también el trabajo de los ingenieros Coronado y Justiniano, técnicos, obreros, trabajadores y cañeros que han hecho posible la obra que calificó de "enorme significación nacional cuyos alcances son imposibles de explicar".

Refiriéndose al Ministro de Industria y Comercio dijo: "Señor Gral. González Fuentes, éste es el último acto como ministro en el país, porque éste requiere de sus servicios en otra actividad también de importancia para la nación".

SILOS

A las 11.30, antes de viajar a Cochabamba, el presidente asistió a la inauguración de un silo para la industria de aceites FINO, con capacidad de 20.000 toneladas métricas, ubicado en el camino a Montero.

El gerente de FINO dijo que con el silo se garantiza la continuidad de la producción y la adquisición de semilla de algodón como materia prima para industria que está encontrando aceptación del pueblo. También dijo que de esta manera se contribuye al autoabastecimiento de aceite.

Fue ordenado un nuevo Diácono del área rural

El pasado fin de semana fue ordenado un nuevo Diácono de la Iglesia Católica, Mons. Adhemar Esquivel. Obispo Auxiliar de La Paz ministró ese sacramento al campesino Felipe Condori Mamani de 36 años de edad, en la localidad de Karapata, parroquia de Aygachi, a orillas del lago Titicaca. Más de 500 campesinos de la zona siguieron de cerca y participaron en la ceremonia. También estuvieron presentes sacerdotes y religiosas de varias congregaciones.

Pue una verdadera fiesta religiosa. Participó toda la comunidad campesina, incluyendo hombres, mujeres y niños. Se palpaba en el ambiente la vivencia pujante de la Iglesia aymara: una presencia que no solo significa religión sino también preocupación y canal de solución de los problemas sociales del agro. Mons. Esquivel, hablando en aymara y castellano, destacó las cualidades humanas y cristianas que Condori Mamani demostró en su vida y que merecieron su ordenación. Mencionó su completa dedicación a su comunidad campesina en una permanente búsqueda del desarrollo social y cristiano. Señaló finalmente que la ordenación no significa menor trabajo, sino mayor entrega al hombre rural.

Condori Mamani es casado y tiene 6 hijos. Su ordenación se dijo, es un ejemplo de lo que puede hacer hoy el laico comprometido con la Iglesia Católica de nuestros días.

Los Prefectos del país emiten pronunciamient

Los Prefectos Departamentales, reunidos en esta ciudad, han emitido el siguiente pronunciamiento:

Los prefectos de los nueve departamentos del país, ante comentarios aparecidos en algunos órganos de prensa, en torno al luctuoso deceso del señor General don Joaquín Zenteno Anaya, Embajador de Bolivia en Francia, hacen conocer a la opinión pública:

1. Su más enérgica protesta y total repudio por la irresponsabilidad, la vileza, y la falta de respeto a la dignidad humana con la que ciertos elementos actúan, tratando de desprestigiar a las Fuerzas Armadas, al Excelentísimo Señor Presidente de la República, Gral. Hugo Banzer Suárez, a los miembros de la institución tutelar y a otros altos dignatarios públicos.

2. Que, como primeras autoridades políticas, prevenimos a estos señores que no toleraremos que se repitan hechos de esta naturaleza, que sólo van en desmedro del bien ganado prestigio de la Nación. Sobre ellos caerá, con todo su peso, el rigor de la ley, pues no se debe desvirtuar la libertad de prensa…preciado derecho de la ciudadanía, que no puede ser distorsionada con fines subalternos.

3. Que en el ámbito de cada una de nuestras jurisdicciones, velaremos porque se restituya el respeto por las instituciones, las autoridades constituidas y la dignidad humana.

4. Que reiteramos al E Señor Presidente de República y Capitán Gene las Fuerzas Armadas Nación, Gral. don Hugo B Suárez, nuestro total y de apoyo y respaldo, moral material, como también n plena identificación c proceso nacionalista que v República.

La Paz, 19 de mayo de 1 Tcnel. MARIO ESC GUERRA, Prefecto de La Cnl. PEDRO C. GAYA R Prefecto de Chuquisaca; ANGEL QUINTAN VELASCO, Prefecto de Ing. HEBERTO CAS LLADO, Prefecto de Cruz; Sr. MILIVOY ETE MATENDA, Prefecto de C bamba, My. CARLOS PARDO, Prefecto del Rvdo. PRESBITERO ZARATE VICTORIA, Pr de Potosí, Cnl. ARM CHAZU, Prefecto de T My. EDGAR TINEO ME Prefecto de Pando.

Citación

El Centro de Ex-Al del Colegio "San Antoni esta ciudad cita a una r que se realizará hoy miembros de las promo de los años 71, 72, 73, 74 y

La reunión se efect hrs. 18 en el salón de act colegio.

En Centro de Estudios Navales

El enclaustramiento marítimo de Bolivia no puede ser indefinido

El Contralmirante Gutemberg Barroso Hurtado, Comadante de la Fuerza Naval Boliviana, manifestó que el enclaustramiento marítimo que vive Bolivia, no puede prolongarse por tiempo indefinido. Las afirmaciones del indicado Jefe Militar se produjeron durante el acto celebración de la Escuela de Comando y Estado Mayor Naval y de la Escuela Técnica Naval.

El programa se cumplió a las 10 de la mañana en el Salón de Banderas del Gran Cuartel General de las FF.AA.,

ABANDERADOS

Mediante lectura de la Orden del Día, fueron designados los nuevos abanderados del Centro de Estudios Navales. Ellos son el Cap. Corb. Libers Sosa Salazar y sus escoltas el Cap. de Frag. Jorge Bustos y Cap. de Corb. José Antonio Oña.

Luego se escuchó el discurso pronunciado por el Cap. Nav. Leonardo Brettel Alcázar, Director del Centro de Estudios Navales. Recordó que la Escuela de Comando y Estado Mayor Naval "Dr. Ladislao Cabrera" el séptimo aniversario de su creación. Dijo que allí los jefes navales cursan dos años de estudio y un tercero de práctica, donde se capacitan en los objetivos estratégicos, tácticos y logísticos de guerra y perfeccionan sus conocimientos en operaciones navales.

Afirmó que la Escuela Técnica Naval "Almirante Miguel Grau" tiene por misión otorgar conocimientos teóricos y prácticos en cada especialidad a los suboficiales y clases navales. Estas especialidades comprenden: máquinas navales, electricidad, infantería de marina, administración, comunicaciones, electrónica e inteligencia. La Escuela cumplio ayer el décimo primer aniversario de su fundación.

RETORNO AL MAR

Al clausurar el acto, se escuchó el discurso del Contralmirante Gutemberg Barroso Hurtado, en representación del Presidente de la República. Luego de referirse a los aniversarios de las Escuelas Navales, ponderó la labor que en este afán de capacitación realiza el Centro de Estudios Navales. Sobre el problema marítimo expresó: "En las circunstancias actuales en que el Supremo Gobierno de la Nación ha resuelto solucionar el secular problema de nuestro enclaustramiento, nos corresponde aunar y redoblar nuestros esfuerzos para responder en forma amplia a los requerimientos de la negociación diplomática en curso, ya que somos depositarios de la conciencia marítima del país y es nuestro deber contribuir positivamente a que se materialice la sagrada aspiración de nuestro pueblo. Confiamos para ello en el apoyo permanente y sincero que en todo tiempo y circunstancia ha recibido nuestro país en todos los Estados del continente americano, quienes han manifestado su expresa solidaridad con nuestra causa en foros internacionales, donde dieron su apoyo a nuestro enclaustramiento. Porque esta situación que confronta la hija predilecta de Bolívar, no puede perpetuarse indefinidamente, ya que es una injusticia que debe repararse para permitir que nuestro país participe en igualdad de condiciones en el concierto de las naciones de nuestros pueblos que se desprendieron de un tronco común y que están ligados por lazos históricos indestructibles".

El programa finalizó con un vino de honor que se invitó a los asistentes.

Una mazamorra retenida se deslizó sobre Tembladerani

Una mazamorra retenida desde la reciente época de lluvias en las cabeceras del río Cota Huma, en la parte alta de Tembladerani, se desprendió ayer sobre esa zona, causando la alarma del vecindario. Cuadrillas municipales y maquinaria pesada de la Alcaldía, en coordinación con el Cuerpo de Bomberos, controlaron oportunamente la fuerte corriente de lodo que, afortunadamente, no causó mayores daños, pero sí alarma.

Las fuertes lluvias de hace semanas, provocaron desprendimientos de tierra en las cabeceras del río Cota-Huma, por cuyo cauce ya se habían deslizado varias mazamorras. No obstante la actual época seca, la mazamorra retenida se deslizó la noche del miércoles, siendo oportunamente controlada. Ayer, poco después del mediodía, una nueva avalancha de lodo se precipitó sobre la parte urbanizada de Tembladerani.

Hacia las 18 horas, el peligro había sido conjurado de momento al haber sido contenida la corriente de lodo y procedido a la limpieza, con el empleo de maquinaria pesada, del cauce por donde aquella se precipitó.

El vecindario de Tembladerani, que ya afrontó la misma amenaza en varias oportunidades, demandó de las autoridades municipales una acción enérgica e inmediata, a fin de construir reparos que impidan que nuevas mazamorras pongan en peligro las partes urbanizadas de Tembladerani.

La Alcaldía hizo saber que la región del Cota-Huma está comprendida en los proyectos de rehabilitación de terrenos y obras correctivas de las estructuras geológica e hidrológica de varios sectores urbanos, que serán encarados este año por la Municipalidad. El proyecto de rehabilitación de la región mencionada, prevé la construcción de terraplenes y relleno de quebradas, así como el encauce de las corrientes de agua por canales. La formación de espacios verdes y un proyecto urbanístico, completarán esas obras.

CUADRILLA VOLANTE

La Alcaldía ha dispuesto que una "cuadrilla volante" integrada por veinte hombres, dotada de una volqueta, herramientas y material de trabajo, recorra permanentemente la ciudad para proceder al arreglo de toda deficiencia que se encuentre en nuestras calles, tanto en el pavimento como en los servicios.

YPFB inaugurará nuevos sistemas de computación

Yacimientos Petrolíferos Fiscales Bolivianos inaugurará el próximo lunes un nuevo sistema de computación electrónica, de acuerdo a informaciones proporcionadas en esa entidad.

Se trataría del más moderno sistema de computación para el procesamiento de datos e información que existirá en el país.

Los equipos han sido instalados en una oficina del séptimo piso del edificio central de YPFB.

El acto de inauguración se verificará a las 18:30 horas.

CONVENIO.- La fotografía fue tomada cuando se firmaba ayer el convenio entre el Ministerio de Transportes y el Comité de Desarrollo de Potosí para dotar a esta ciudad de un nuevo aeropuerto. Izquierda a derecha, el Director de AASANA, el Ministro de Transportes, el Ministro de Urbanismo y Vivienda y el Presidente del Comité potosino.

Fue firmado convenio para dota de un nuevo aeropuerto a Potos

El Ministerio de Transportes y Comunicaciones y el Comité Departamental de Desarrollo de Potosí, firmaron un convenio en el que se compromete a realizar estudios y acciones mancomunadados con el fin de dotar de un nuevo aeropuerto a la ciudad de Potosí.

Los titulares de esas entidades My. Julio Trigo Ramírez y el My. Jorge Patiño Aramayo, el Ministro de Urbanismo y Vivienda, Contralmirante Santiago Maese, y el Director Ejecutivo de AASANA My. Aroldo Cortés, firmaron el documento ayer a las 17.15 horas.

La decisión de emprender los estudios con la indicada finalidad se tomó ante la necesidad que tiene la capital potosina de contar con vinculación aérea, la que al presente no es difícil y limitada porque el aeropuerto de esa capital no reúne condiciones de seguridad.

El convenio establece que los estudios de un plan maestro y diseño final para el futuro aeropuerto se harán mediante una empresa consultora, de acuerdo a normas vigentes desde el 18 de agosto de 1972.

Otras estipulaciones se refieren a que el costo que demande esos estudios será costeado a medias por las entidades contratantes.

El Ministerio de Tr y Comunicaciones se compromete a consignar presupuesto del próximo "las erogaciones que signa el presente convenio, den las asignaciones que se determinadas para AAS

El mencionado Minist través de AASANA, "ela los términos de refer pliegos de especifica diagramas y técnicas para posible la licitación públi

Importante Empresa Industrial

Requiere los servicios profesionales del Ingenieros y Técnicos especializados en manejo y control de materiales.

Los interesados deben presentar hasta el 31-5-76 curriculum vitae y otros antecedentes que acrediten especialidad y/o experiencia en este tipo de trabajo señalando pretensiones de sueldo.

Referencia: Casilla Nº 6541

La Paz, 19 de Mayo de 1976.

COMPRAMOS GRUA
CON PLUMA LARGA
Capacidad mínima:
1 tonelada preferentemente grúa móvil
Ofertas a "CABLEBOL" Cochabamba
Casilla 394 tel. 3380.

Y's Men's Club y Agrupación de Y's Menitas

Movimientos al servicio de la Juventud, invitan cordialmente a la colectividad a participar de la KERMESSE que están organizando en pro de la Obra Social de la Asociación Cristiana de Jóvenes, el domingo 23 del corriente, desde horas 10 en la Filial de la Calle Juan José Pérez Nº 210, en que habrá un variado y buen servicio de platos criollos y bebidas.

La Paz, 20 de Mayo de 1976.

Acciones 2da. etapa ampliación OKI

Amigo abonado...
Esto te interesa....

Si el teléfono instalado que posees, corresponde a la 2da. etapa de la ampliación OKI, debes concluir de pagar tu acción, impostergablemente hasta el 30 de junio próximo.

Después de esta fecha, tu acción telefónica que originalmente costó 325 y 555 dólares para las categorías particular y comercial, respectivamente; solo podrás regularizarla con el valor actual de 750 dólares.

Te previene
Tu Amigo FONITO

Transformador

Mono o trifásico 50 a 100 KVA. requerimos comprar Telf.: 56009.

Departamento Propiedad Horizontal

Vendo, dos dormitorios, living, comedor, baño completo, dependencias, servidumbre, calle Ballivián una cuadra Plaza Murillo, entrega inmediata motivo viaje- Yanacocha 448 - Tel. 54862 - Carvajal.

Teléfonos Automáticos de La Paz, S.A.

SUSCRIPCION DE ACCIONES VI AMPLIACION 20.000 LINEAS

COMUNICADO

TASA comunica a todos los interesados en suscribir Acciones de la próxima ampliación y en especial a las ENTIDADES PUBLICAS Y PRIVADAS que todo cheque para compra de acciones deberá estar a nombre del Banco del Estado y no de TELEFONOS AUTOMATICOS DE LA PAZ.

DEPARTAMENTO DE RELACIONES PUBLICAS

ILVEM INSTITUTO DE LECTURA VELOZ, ESTUDIO Y MEMORIA

Como modificar la conducta del niño en el aula y en el hogar

Un nuevo curso que le dará las normas adecuadas para tratar las situaciones que se le presenten ya sea como padre o como maestro frente a lo que heredan los niños, a los factores que intervienen en el aprendizaje, al comportamiento, a la enseñanza que reciben los padres y maestros de sus niños, frente al castigo, a la vida del hogar, al aislamiento social, a la agresividad, al miedo, al bullicio, etc., etc.

INICIACION: Viernes 28 de mayo en el horario de lunes a viernes de 19:30 a 21:30 un mes y medio. INSCRIPCIONES: Av. Camacho 1372, 5º piso. Telf. 56749

Prof. Jorge Raña. Psicólogo Clínico.
Universidad Católica de Santiago de Chile.

COMUNICADO

El SINDICATO DE VOLANTES A YUNGAS, para el mejor servicio de los usuarios, y disposición de la Dirección Departamental de Tránsito, se complace en comunicar el traslado de sus oficinas centrales de la FLOTA YUNGUEÑA a la avenida De las Américas, esquina Ocobaya (Villa Fátima), debiendo funcionar estos servicios desde el día martes 25 de los corrientes.

La Paz, 20 de mayo de 1976.

POR EL SINDICATO DE VOLANTES A YUNGAS

Guillermo Rodríguez
Coordinador Laboral

Amador Inda Cordeiro
Coordinador Laboral

Coordinación Nacional del Magisterio Urbano de Bolivia

Sírvase Citar: 1107

La Paz, 14 de abril de 1976

Al Excmo. Señor
Gral. Don Hugo Banzer Suárez
PRESIDENTE DE LA REPUBLICA
Su Despacho.-

Excelentísimo señor Presidente:

Los Coordinadores Docentes que firmamos la presente, hacemos llegar a S.E., el agradecimiento de los maestros de todo el país, por la atinada medida de incrementar las horas de trabajo, con el consiguiente justo reconocimiento económico que ha justificado el alivio de nuestra magra economía. Esta medida nos compromete a redoblar nuestros esfuerzos para bien de la niñez y juventud y el lógico engrandecimiento de nuestra amada Bolivia, postergada a la fecha por la actitud de algunos malos ciudadanos; empero la madurez que ha alcanzado el Magisterio a nivel nacional ha de rechazar toda acción mal dirigida.

Al mismo tiempo y en cumplimiento del Convenio firmado el pasado 5 de enero, le pedimos que disponga la invitación directa para la adjudicación de venta e importación de 10.000 receptores de televisión, que por D.S. fueron liberados de todos los gravámenes y que sea de la marca ZENITH, dada la calidad y el prestigio de que goza en el país, aparte de las ventajas económicas a fin de que los maestros puedan contar con ese medio de información a breves plazos, solicitamos también se otorgue el aval correspondiente, mediante el Banco Central de Bolivia, para la obtención de un crédito de $b. 40.000.000 ofrecido por el señor Cónsul de Oklahoma, y que fuera gestionado por el señor Ministro de Educación y Cultura Cnl. Waldo Bernal Pereira.

Para todos estos trámites y otros damos plenas facultades al Coordinador Nacional del Magisterio, reiterando lo afirmado en el Convenio antes mencionado.

A tiempo de ofrecer al señor Presidente nuestro apoyo a su política social y a los planteamientos en el orden internacional encaminados a la reintegración de nuestro LITORAL, le presentamos las seguridades de nuestra mayor consideración y respeto.

Fdo. Prof. Ubaldo Castañón Solaligue
COORDINADOR LABORAL DEL MAGISTERIO URBANO DE BOLIVIA

Prof. Oscar Arévalo
COORDINADOR COCHABAMBA

Fdo. Prof. Julio Sandoval
COORDINADOR DE CHUQUISACA

Prof. Alberto García Ortiz
COORDINADOR DISTRITO ORURO

Prof. Macario Viruez
COORDINADOR DISTRITO
DEL BENI

Prof. Luz Mery del Castrillo
TARIJA

Prof. Hugo Zanabria
COORDINADOR UNCIA

Prof. Marcial Baldiviezo
POTOSI

(Sello) COORDINACION LABORAL del Magisterio Urbano de Bolivia COLMAUBRO La Paz - Bolivia

450 nuevos ómnibus pueden ingresar como colectivos

Cuatrocientos cincuenta nuevos ómnibus están en condiciones de ingresar al servicio como "colectivos" en La Paz, dijo ayer el Ministro de Transportes y Comunicaciones, pero se refirió que "se requiere de los estudios" sobre el tipo de transporte urbano de pasajeros.

La anterior fue relacionado por el Ministro Julio Trigo Trigo en sentido de que el ingreso de colectivos no significará en La Paz y que, por el contrario, se fomentará su mejoramiento y ampliación, en el sentido de decir si la actual tarifa se mantendrá en el mismo inmediato.

Se dijo hace poco que era autoridad había anunciado que la tarifa de un peso para todas las líneas del "bus 51" sería reajustada al nivel de los de los colectivos. Lo que, al no haberse concretado hasta ahora, motivó varias preguntas de los periodistas. Y la respuesta del Ministro de Transportes fue que su despacho "no puede un estudio profundo" sobre el servicio de transporte urbano de pasajeros en La Paz, especialmente en lo que concierne a la ingreso de nuevos colectivos y la creación de nuevas líneas de servicio.

"Esos estudios, según el Ministro, tienen el propósito de evitar que en lo sucesivo se presenten problemas sobre tarifas y clases de servicios".

Una parte de los estudios realizados comprenden al caso de la huelga de los choferes de la cooperativa "César Larrea", que hace unos días pasados hicieron que recurrir a la huelga de hambre para poder ser escuchados en su petición de ser incluidos en el servicio urbano.

"En ese conflicto se pudieron observar situaciones contradictorias, agudizadas más todavía con la negativa de la Federación de Colectiveros de La Paz a sus colegas de la citada cooperativa "César Larrea", para cumplir su derecho de trabajo en el sector urbano.

Esos choferes cooperativizados pidieron, al igual que otros, que se les permita trabajar en condiciones similares a la línea de "bus 51" con cobro de un peso por cada etapa de la ruta que se les fijara, cobro que se eleva a 1.50 y 2.00 pesos por similares etapas que hacen "micros" y "trufibus", respectivamente.

En el caso de la cooperativa "César Larrea", el Ministerio de Transportes y la Federación de Colectiveros dispusieron que los 108 nuevos vehículos con que dispone "o ingresaban como colectivos con tarifas de 0,40 pesos o de lo contrario debían prestar servicio interprovincial, interdepartamental o internacional".

Los 108 cooperativizados tuvieron que aceptar esta última opción pero a poco manifestaron que "se les había impuesto el monopolio de los coordinadores y la discriminación por parte de las autoridades y que desde ningún punto les conviene prestar servicio en la forma que se les señaló".

El Ministro Trigo Ramírez enfatizó que se trata de evitar en lo sucesivo situaciones de ese tipo y que el caso antes citado es motivo de "conversaciones reservadas con los interesados".

Esa autoridad dijo que no podía adelantar nada sobre la persistencia de las tarifas de los "colectivos", porque es parte de los estudios que se hacen; pero estaba en condiciones de afirmar que el servicio se mantendrá y que se tratará de mejorarlo, al punto de que "actualmente hay 450 nuevos ómnibus que están en condiciones de ingresar en La Paz como colectivos".

Prometió que se hará una minuciosa investigación y control de los colectivos que actualmente prestan servicio para determinar cuáles cumplen y tienen derecho al cobro de la subvención de aproximadamente 3 mil pesos que en forma mensual les otorga el Estado.

REAPERTURA DE DIALOGO.- Autoridades del Consejo Nacional de Educación Superior, de la Universidad Mayor de San Andrés y estudiantes de esa Casa de Estudios Superiores, reanudaron ayer el diálogo que fuera suspendido el pasado 6 de marzo con la firma de un convenio.

Desde 20 de junio, se democratizan organismos estudiantiles de UMSA

A partir del próximo 20 de junio, comenzará la democratización de los organismos estudiantiles de la Universidad Mayor de San Andrés, tal decisión fue adoptada durante la reunión de reapertura de diálogo entre el CNES y estudiantes, realizada ayer, y que duró más de dos horas.

La democratización se llevará a cabo mediante elecciones directas. A partir de esa fecha se elaborará un calendario para que cada carrera elija primero su centro de estudiantes y posteriormente a los dirigentes de cada una de las facultades de la universidad paceña.

El trabajo de democratización se iniciará con la formación de comités electorales conformados por representantes de cada fórmula y la respectiva autoridad universitaria. Se puso especial atención en que ese proceso sea iniciado en La Paz y posteriormente alcanzará a todas las universidades del resto del país.

En esa misma reunión, se acordó formar una comisión integrada por CNES y estudiantes, para reiniciar las gestiones encaminadas a lograr la libertad de seis estudiantes que se hallan detenidos, según denuncia a los universitarios; esa misma comisión efectuará una revisión a nivel del Ministerio del Interior de los casos de estudiantes universitarios que se encuentran exiliados.

La comisión estará integrada por la Dirección de Coordinación Estudiantil del CNES y tres representantes de la universidad de San Andrés de La Paz.

Asimismo, se acordó que paulatinamente se descongelarán los fondos económicos de los organismos estudiantiles y se devolverán las sedes de esos organismos, que desde hace algún tiempo fueron intervenidos por las autoridades.

Estuvieron presentes también representantes de la Universidad de San Francisco Xavier de Sucre, que llegaron a La Paz especialmente enviados por sus bases, para buscar solución al problema planteado la pasada semana en esa casa de estudios superiores.

El diálogo proseguirá hoy, con la realización de una nueva reunión que se iniciará a horas 16:00.

Viaja hoy comisión de la Cancillería para explicar demarcación fronteriza

El Subsecretario de Relaciones Exteriores, Hernando García Vespa, preside una comisión técnica de la Cancillería que viaja hoy a Santa Cruz para explicar al Comité local los pasos que se han cumplido para ejecutar el Tratado de Roboré, suscrito entre Brasil y Bolivia en 1958.

Ese instrumento fue aprobado por el Congreso brasileño en 1968 y comenzó su ejecución en 1971, durante la gestión ministerial del ex Canciller Mario Gutiérrez Gutiérrez.

La comisión del despacho de Relaciones Exteriores está integrada por el Director General de Política Exterior, Javier Murillo, y el Director General de Límites, Cnl. Walter Pers.

Luego de una explicación pormenorizada sobre los pasos demarcatorios seguidos hasta el momento, es probable que la comisión acompañada por los dirigentes cruceños visite la zona fronteriza.

VIAJE A LA ZONA

El Canciller Oscar Adriázola anunció que él sobrevolará personalmente toda la región y otras zonas fronterizas el próximo mes de junio para inspeccionar los trabajos que se están ejecutando.

Dijo que también visitará toda la zona de influencia del río Pilcomayo.

CONVENIO

Bolivia y Polonia suscribieron ayer un convenio de intercambio comercial por el que se otorgarán recíprocamente facilidades para la exportación e importación de productos.

El documento fue suscrito por el Canciller, Gral. Oscar Adriázola, y por el jefe de la misión comercial de Polonia, Embajador Jerzy Kapuscinsky.

Se trata de un convenio amplio similar al anterior firmado en 1970 que se refería solamente a la compra y venta de estaño metálico de Bolivia y maquinaria de Polonia. El actual instrumento amplía al campo financiero y de asistencia técnica, especialmente en los campos de hidrocarburos, químicos, tecnológica, planeamiento y desarrollo urbano y regional, así como aduanero, además de las franquicias mutuas que ambas naciones deciden otorgarse en la importación de productos.

A fin de facilitar la realización del convenio, se decidió la formación de una Comisión Mixta integrada por representantes de ambos gobiernos y que iniciará sus labores dentro de 45 días.

El Cral. Adriázola Valda señaló, durante el acto cumplido ayer, que el acuerdo suscrito se inspira en la filosofía de la cooperación y amistad fundadas en el beneficio común y el interés compartido.

Agregó que el convenio puede considerarse un modelo en su tipo ya que pretende orientar el intercambio boliviano-polaco sobre principios más operativos y que armonicen con la dinámica de la actual coyuntura económica internacional.

Ministro de Transportes:

Bolivia obtuvo aprobación de sus planes sobre aguas del Pilcomayo

Bolivia presentó ante la última reunión de la Comisión de la Cuenca del Río Pilcomayo, efectuada hace poco en Asunción del Paraguay, sus estudios preliminares para la utilización de aguas de ese río, los mismos que merecieron "aprobación" de los otros confratantes (Argentina y Paraguay), dijo ayer el Ministro de Transportes y Comunicaciones.

La delegación boliviana a la reunión de esa comisión cuenta con la participación de varias repartíciones estatales, entre ellas la del Ministerio de Transportes y Comunicaciones, que tiene que ver especialmente con lo referente a los aspectos técnicos de los estudios tripartitos.

Fue ante ese antecedente que se le consultó al Ministro Julio Trigo Ramírez sobre los resultados que se obtuvieron durante la última reunión de la Comisión de la Cuenca del Río Pilcomayo que, como queda dicho, se realizó en Asunción, donde la entidad internacional tiene su sede central.

El nombrado Ministro dijo que la delegación boliviana presentó los estudios preliminares que se forjaron con el fin de utilizar aguas de ese río y que dichos estudios merecieron "aprobación" de parte de las delegaciones argentina y paraguaya.

El Ministro Trigo Ramírez no entró en detalles sobre el contenido de esos estudios. Los antecedentes que se tienen sobre el caso es que Bolivia pretende utilizar aguas del Pilcomayo con fines de regadío e hidroeléctricos, proyectos que, según los entendidos, podrían encauzar mejor el río.

Esos proyectos fueron anunciados hace muchos años, pero el mes pasado causó cierta alarma y susceptibilidad de parte del Paraguay el anuncio de que serían invertidos millones de dólares concedi por Venezuela en estud técnicos que permitan ejecución de esos proyectos.

El Director de "Los Tiempos" deplora comunicado de FF.AA.

(Gentileza de "El Panamericano").- El Director de "Los Tiempos" y Secretario de Prensa de la SIP, Carlos Canelas lamentó profundamente que las Fuerzas Armadas hayan perdido la serenidad y tomado determinaciones que constituyen una amenaza para la libertad de prensa en Bolivia.

Recordó que la SIP había declarado a Bolivia, en marzo último, como uno de los tres países latinoamericanos que disfrutaba de libertad de prensa.

Dijo que la medida de las Fuerzas Armadas va a deteriorar en escala muy grande la imagen que se iba formando en el continente sobre el gobierno boliviano con respecto a la libertad de expresión.

Considera que la determinación no sólo coarta la libertad de prensa y expresión, sino que constituye una amenaza muy seria para los periodistas que ahora están amenazados con enérgicas sanciones por parte del gobierno.

Advirtió que hizo una minuciosa revisión de las ediciones de "Los Tiempos" y que no encontró publicaciones que pudiera haber dañado el prestigio de las Fuerzas Armadas.

Puntualizó al mismo tiempo que pedirá a las Fuerzas Armadas determinen cuáles son los casos en los que el matutino "Los Tiempos" pudo haber dañado la imagen de las Fuerzas Armadas.

"Nadie ignora que la SIP ha declarado a Bolivia en el mes de marzo uno de los tres países únicos en América Latina que disfrutaban de libertad de expresión. Pero este paso tan desatinado dado por las Fuerzas Armadas va a deteriorar en escala muy grande la imagen que se vino formando en el continente de que el gobierno boliviano que respetaba la libertad. Y el texto que deseo hacer notar y lamento profundamente que las Fuerzas Armadas hubieran perdido la serenidad en este caso".

APOYO DE JUNCO

Junco dio a conocer un comunicado que dice:

"La Junta de la Comunidad de Cochabamba considera que la libertad de prensa, en el caso particular de "Los Tiempos" es periódico se ha constituido en el paladín de la causa de Cochabamba, que en cuanto a problemas nacionales, lejos de ceñirse al interés regional, ha ofrecido soluciones que siempre ha contemplado los altos intereses de la patria".

"Por esta razón constituye un deber para la Junco poner de relieve la labor del prestigioso matutino publicado por el insigne periodista y escritor don Demetrio Canelas, al margen de cualquier acusación que quisiera mostrar a "Los Tiempos" en otra función que no sea la del servicio a la comunidad local y nacional".

iversitarios denuncian detenciones

tudiantes universitarios San Andrés y Católica, través de comunicados, denunciaron ayer la detención de sus compañeros para los piden "libertad inmediata".

s Centros de tudes de Economía, Administración, Servicio Social, y comunicaron la detención estudiante de la Sociología Graciela Pinto no realizó ninguna que pueda ser calificada política, por lo que se levanten las ciones hechas por parte Ministerio del Interior".

Por esa situación los ciudadanos piden garantías mencionada universitaria, y "exigen buen trato de lo contrario, amenazan tomar medidas de hecho.

Por su parte la Federación Estudiantes de la Universidad Católica, "piden la libertad de sus compañeros Martino Peláez, que fuera sido dicen- hace dos en circunstancias y aún desconocidas" y comunicado expresa, recientes denuncias de allamientos a estudiantes UMSA, reitera su más enérgica condena por ese atropello y su exigencia de libertad para esos compañeros".

Finalmente, dice que "los problemas que se vienen suscitando en la Universidad Boliviana (problema universitario Sucre) desde 1972, no contribuyen más que claras expresiones de la inadecuación y del fracaso de la Ley Fundamental de la Universidad Boliviana, cuya imposición contra la libre y soberana autodeterminación de la Comunidad Universitaria Boliviana, base del auténtico desarrollo universitario".

Instituto de Colonización en la Feria Agropecuaria de Cochabamba

El Instituto Nacional de Colonización presentará la planificación de todos los proyectos que desarrolla en el país en la II Feria Exposición Agropecuaria, en la que participará, según informó ayer. La Feria Exposición se realizará con los auspicios del Ministerio de Asuntos Campesinos y Agropecuarios y la Municipalidad de Cochabamba, en esa ciudad entre el 22 y el 30 del presente mes.

El Instituto de Colonización presentará dos "stands" que ya han sido levantados en el local de la Feria Exposición, en áreas cubiertas y descubiertas, donde expondrá productos agropecuarios como cacao, café, cítricos, bananos, maíz, variedades de frutas, arroz en sus diversas clases y otras especies agrícolas. Mediante cuadros que exhibirá, presentará índices comparativos que establecen el aporte de las áreas de colonización a la producción nacional.

Exhibirá, igualmente, aspectos y detalles relativos a la planificación física de los proyectos que desarrolla en el territorio nacional, debidamente ilustrados con fotografías, cuadros estadísticos y "slides", demostrativos del papel decisivo de la colonización en el desarrollo nacional y su contribución a la integración física, social y económica del país. En materia pecuaria, el Instituto de Colonización expondrá un ejemplar de ganado bufalino con su cría, con objeto de hacer conocer este nuevo campo de explotación ganadera, cuyo proyecto se desarrolla con éxito en la zona de Chimoré.

Por otra parte, el Instituto presentará una serie de fotografías para mostrar los servicios de orden técnico y social que ofrece, como hospitales, escuelas, postas sanitarias, edificios administrativos, centros pecuarios, estaciones agrícolas, viveros y otros.

CIRCULO DE FOTOGRAFOS.- En acto realizado el miércoles en la sede del Sindicato de la Prensa, el Presidente de la Asociación de Periodistas de La Paz, Jaime Ilumérez Seleme, posesionó a la directiva del Círculo de Fotógrafos de La Paz, la misma que está presidida por Ulises Martínez.

Necesito teléfono urgente

Necesito teléfono en alquiler, urgente, Zona Calacoto. Pago hasta $b. 500.00 mensuales.
Referencias Teléfonos: 41064-53619 (Horas de Oficina)

Para el Día de tu Mami
"telas Fateja"

Telas de vestir en Polyester, lanillas, telas para cortinados, tapices y visillos.
Ventas al por mayor y menor CASA BERNARDO y las mejores tiendas del ramo.

Técnicos en Rayos X

TECNICOS EN LABORATORIO CLINICO

Necesita el Hospital de la Caja Petrolera en Santa Cruz presentarse en la Dirección del Hospital ó enviar sus expedientes a la casilla 2491.

Corte del servicio telefónico

Amigo abonado...

Lamento mucho, pero me veo en la incómoda situación de tener que efectuar cortes - del servicio a quienes no estén al día - en sus pagos por tarifa mensual.

Esta medida no sólo es aplicable a mis amigos del sector privado, lo es también - para el SECTOR PUBLICO, en virtud del Art. 106 de la Ley General de Telecomunicaciones que indica, que todas las Entidades Públicas, Estatales o Paraestatales, Autónomas o Semiautónomas, Autárquicas o Semiautárquicas, están obligadas a pagar las tasas y tarifas establecidas.

Tu amigo FONITO

27 DE MAYO....

Llegó a tiempo el televisor portátil
TV-115
de la insuperable calidad
SONY.
con la triple garantía:
1.-Garantía de fabricación
2.-Servicio técnico especializado
3.-Repuestos y accesorios genuinos
•VENTAJAS QUE SOLAMENTE PODEMOS OFRECER A NUESTROS CLIENTES

Regalamos
un fino presente
por sus compras en
artículos para el hogar.
MAMA MERECE LO MEJOR
y lo mejor está en:

* Esperamos su visita para mayores detalles

Oferta limitada

HANSA Ltda.
La firma boliviana de su confianza con mas de 65 años al servicio del país
DEPARTAMENTO MERCADERIAS TEL. 50878 Yanacocha esq. Mercado
Sucursales: COCHABAMBA-ORURO-POTOSI-SANTA CRUZ-SUCRE-CAMIRI-TARIJA-TUPIZA-VILLAZON-ATOCHA

Cuentistas bolivianos y chilenos en Antología de Viscarra Fabre

El poeta Guillermo Viscarra Fabre publicó en Santiago de Chile una "Antología del Cuento Chileno-Boliviano". La obra, impresa en 1975 en los talleres de la Editorial Universitaria con el aporte económico de la Empresa ESTALSA, acaba de llegar a nuestro país.

Viscarra Fabre, nacido en La Paz en 1901, es autor de varios poemarios, entre ellos "Criaturas del alba" y "Nubladas nupcias". Esta es su segunda antología, puesto que en 1941 publicó una bajo el título de "Poetas nuevos de Bolivia".

La presente obra, realizada bajo el impulso de un afán americanista -según declara el compilador- contiene doce cuentos de autores bolivianos y otros tantos de escritores chilenos. La carátula y la diagramación de este pulcro libro fueron confiados a Nilda Núñez del Prado.

A lo largo de 280 páginas el lector encontrará un excelente material de lectura, una información rápida y certera sobre los autores elegidos y también opinará que podían haber sido incluidos otros cuentistas. Este es el riesgo inevitable de toda antología. Por ejemplo, por el lado boliviano, bien podían haber sido tomados en cuenta Renato Prada y Gastón Suárez, entre otros.

LA ANTOLOGIA

Los siguientes autores figuran en la Antología realizada por Viscarra Fabre: BOLIVIANOS: Augusto Céspedes, con "Diputado mudo"; Fernando Díez de Medina, con "El llamo blanco"; Man Césped, con "El gallo cochinchino"; María Virginia Estenssoro, con "El occiso"; Walter Montenegro, con "Otoño"; Oscar Cerruto, con "Higenia, el zorzal y la muerte"; Porfirio Díaz Machicao, con "Los castrados"; Guillermo Viscarra Fabre, con "El pequeño pirómano"; Augusto Guzmán, con "La cruel Martina"; Jaime Sáenz, con "Sobre el espanto en los jardines bajo la lluvia"; Raúl Bothelo Gosálvez, con "Los toros salvajes"; Josermo Murillo Vacareza, con "El hombre en el abismo".

CHILENOS: Fernando Alegría, con "Los simpatizantes"; Francisco Coloane, con "El caballo de la aurora"; Manuel Rojas, con "Una cara-bina y una cotorra"; María Luisa Bombal, con "Lo secreto"; José Santos González Vera, con "Ismael o el reloj de la po-breza"; Homero Bascuñán, con "Don Pigua"; Guillermo Blanco, con "Adiós a Rui-barbo"; Maité Allamand, con "Los funerales del diablo"; Claudio Giaconi, con "Aquí no ha pasado nada"; Carlos Droguett, con "La noche del jueves" y Carlos Santander, con "Viaje a Acapulco"; Edesio Alvarado, con "El vengador".

RAZONES DEL LIBRO

En la introducción, el autor de la Antología expresa algunos conceptos sobre la literatura latinoamericana, además de referirse a los cuentos seleccionados. Reproducimos fragmentos del prólogo de Viscarra Fabre:

"Se ha compilado la presente Antología con un propósito de unidad americana, pues tanto Chile como Bolivia están constituidas con las esencias de un mismo continente geográfico. Es obvio suponer que los escritores de cada país sean los llamados a buscar lo mejor de la vitalidad de sus pueblos y los que comprueben al llegar a sus orígenes que el sistema arterial por cuyos conductos se vierte la sangre americana es uno solo. La frontera geográfica no tiene nada que ver con el destino común de nuestro futuro histórico.

"Dolorosamente ignorantes de lo que somos, nos separa una frontera imaginaria y no conocemos las facciones de nuestros hermanos, que puede que no luzcan como arquetipos pero que son comunes a nosotros por la sangre, por la historia y hasta por defectos y virtudes, y lo más categórico, por un destino común ante el futuro.

"Valga esta oportunidad para expresar que de norte a sur de nuestra América va levantándose el drobledal de su voz. Ya, en anterior tiempo, hubo una Sor Juana Inés de la Cruz que asombró con su gaya plática culterana, y un otro nativo que emuló a don Miguel de Cervantes y Saavedra escribiendo lo que a él se le olvidara.

"Se está creando un idioma, un lenguaje cultural americano. La férvida poesía muestra sus llagas en la voz de la chilena Gabriela Mistral, y el júbilo constelado en el verso metafísico y cristalino del uruguayo Carlos Sabat Ercasty. La narrativa está inmersa en la inusitada originalidad del personaje americano tan complejo, tan nuevo y sorprendente.

"En esta América paradójica, vital y exuberante, el narrador encuentra a cada paso el fangible testimonio de lo que ocurre, que pronto se convierte en relato prodigioso cargado de elementos de la más alta poesía; otras veces, denuncia, señala y tortura como un juez inexorable; incluso la tradición y la leyenda son reconstruidas con sabiduría y fuerza de resurrección. Para llegar a convencer y sacudir anímicamente, el narrador tiene que incorporarse como un componente más, con la fuerza de un alud o con la serena belleza de un paisaje superlativo".

Jurado Calificador del festival Llama de Plata

El Centro de Orientación Cinematográfica ha hecho conocer la nómina de los miembros del Jurado Calificador para el Tercer Festival "Llama de Plata".

El jurado estará integrado por los siguientes señores:

Jorge Alvéstegui, periodista, corresponsal de ANSA.

Norah Claros de la Arnal, periodista, directora de la Fundación Cultural EMUSA.

Antonio Eguino, cineasta, director de la productora de película UKAMAU

Alfredo La Placa, pintor, director Nacional de Artes Plásticas

Carlos Mesa, estudiante universitario, director de Cine Arte UMSA.

Padre Eduardo Perez Iribarne S.J., periodista, coordinador de Día D en Televisión Boliviana, corresponsal de EFE.

Carlos Rosso, director de Cine Estudio de la Universidad Católica Boliviana.

Luis Adolfo Siles Salinas, abogado, fundador del Cine Club "Luminaria", coordinador de Naciones Unidas.

Nazario Tirado, licenciado en Medios de Comunicación Social, director de Extensión Cultural de la Universidad Católica Boliviana.

Será moderador de las reuniones el padre Renzo Cotta Arieni SDB, abogado, director del Cine 16 de Julio y asesor del Centro de Orientación Cinematográfica.

ROL DE EXHIBICIONES

Queimada, 27 de mayo; El gran Gatsby, 28 de mayo; El niño salvaje, 29 de mayo; Gritos y susurros, 30 de mayo; Los emigrantes, 31 de mayo; La tregua, 1º de junio; Serpico, 2 de junio.

El Festival se realizará, como ha sucedido en las anteriores ocasiones, en la Sala del Cine 16 de Julio.

La Iglesia Evangélica Luterana de habla alemana en Bolivia

invita a sus miembros a la

Asamblea extraordinaria

el día Viernes 4 de Junio 1976 a horas 19, en la sala de la comunidad, Av. Sanchez Lima esq. Rosendo Gutiérrez.

Orden del día

1.- Prórroga del contrato del Pastor en Bolivia.
2.- Varios.

La Asamblea comenzará a horas 19. En caso de no tener quórum a la hora indicada, se comenzará a horas 19 y 30 con el número de miembros asistentes.

Ministerio de Asuntos Campesinos y Agropecuarios

Instituto Nacional de Colonización

Se requieren los servicios de tres topógrafos para trabajos a ejecutarse en la zona de colonización de Yapacaní-Buen Retiro, localizada en el distrito de Santa Cruz.

Los interesados deberán presentarse en la Jefatura de Personal, 5º piso, del edificio "Lic. Francisco Bueno", ubicado en la calle Junín Nº 1183, esquina Indaburo.

Relaciones Públicas

Atención

Baños sauna y piscinas

Caliente el agua de sus piscinas
Modernice sus equipos, instale quemadores modernos.

WAYNE

Ind. Norteamericana, equipado con controles HONEYWELL
Mantenga constantes las temperaturas del seco y del vapor, economizando combustible y con seguridad absoluta contra explosiones.
Le proveemos el quemador. lo instalamos y lo mantenemos.
DISPONEMOS de QUEMADORES a Diesel o Kerosene para entrega Inmediata
CONSULTENOS SIN COMPROMISO.

Edif. San Antonio Local 16
F. Guachalla esq. Ecuador.
Casilla Nº 7874 - LA PAZ.

Importante empresa

Requiere los servicios de una secretaria recepcionista:
Enviar solicitud adjuntando una fotografía e indicando pretenciones de sueldo, hasta el día 22 del presente a.
Casilla Nº 608
La Paz.

PERFECTA

COCINAS A KEROSENE
DE 2 Y 3 QUEMADORES

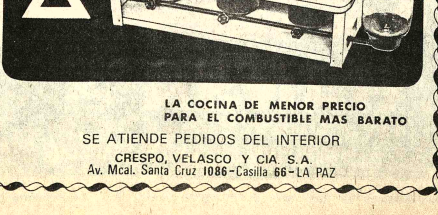

LA COCINA DE MENOR PRECIO
PARA EL COMBUSTIBLE MAS BARATO

SE ATIENDE PEDIDOS DEL INTERIOR

CRESPO, VELASCO Y CIA. S.A.
Av. Mcal. Santa Cruz 1086 - Casilla 66 - LA PAZ

ARTE Y CULTURA

"MISSA SOLEMNIS" DE BEETHOVEN SERA PRESENTADA EL MIERCOLES

La anunciada presentación de la "Missa Solemnis" de Ludwig van Beethoven tendrá lugar el próximo miércoles en el Teatro Municipal.

Esta obra -considerada una de las difíciles y ricas del repertorio musical - será interpretada por la Sociedad Coral Boliviana, solistas y Orquesta Sinfónica Nacional.

Luego de la primera función, fijada para el miércoles 26 a horas 20.00, la "Missa" de Beethoven nuevamente será presentada los días 28 y 29 del mes en curso.

La serie de conciertos permitirá apreciar, por otro lado, el trabajo de solistas, coro y orquesta, que trabajan desde hace un buen tiempo en la difícil obra de Beethoven.

Este ciclo de presentaciones del Instituto Boliviano de Cultura está auspiciado por la Sociedad Filarmónica de La Paz.

La Sociedad Coral Boliviana será dirigida por José Lanza y Carlos Seoane; la Orquesta Sinfónica Nacional por Rubén Vartañán. Intervendrán como solistas Lana Paulk de Kempff, María Eugenia de Kaune, Julio César Peñaloza y Vicente Mendoza Nava.

La presentación de la "Misa Solemnis" de Beethoven tiene carácter de estreno en Bolivia.

TEATRO EN EL MUNICIPAL

Hoy a horas 20.00, será presentada la obra "Vocabulario", preparada por el Taller Nacional de Teatro del Instituto Boliviano de Cultura y el elenco "La Fábula" de Buenos Aires.

Esta pieza, creada especialmente para estimular la creatividad en los jóvenes actores, es el resultado del Seminario de Integración Teatral realizado por las instituciones citadas. La dirección de "Vocabulario" estará a cargo de Andrés Canedo y Boris del Río.

Luego de la actuación del elenco del TNT, el Ballet Oficial ofrecerá dos obras: "Cognación" de Marcelo Zárate, y "Paquita" de Minkus-Petipa-Ivanov.

ANIVERSARIO DEL BALLET FOLCLORICO

El Ballet Folclórico, dependiente del IBC, celebrará su primer aniversario con un acto cultural que tendrá lugar hoy, a horas 18.00, en el cuarto piso del edificio Cosmos, sede de la institución.

Brasil en el Festival de Cannes

CANNES, FRANCIA, MAYO 20 (AFP).- La delegación cinematográfica brasileña presentó este año la película "Iracema", de Jorge Bodanki y Orlando Senna, en el Festival de Cannes en el marco de la semana de la crítica.

Entre las películas proyectadas figuran "El deseo", de Walter Hugo Khouri, "Alfonsinho, el fútbol sin contrato", documental que incluye a Pelé, y otro documental, "El pueblo del nordeste y su música".

La delegación brasileña organizó también una excelente retrospectiva de tres muy buenas películas; se trata de "Hola, hola, carnaval", con Carmen Miranda, "La playa del deseo", de Norman Befguel, y "Simón el tuerto", de A. Cavalcanti.

Las películas de Bodanski, y Senna, "Iracema" y "Gitirama", son largometrajes documentales de ficción, según la expresión de sus autores.

Ambas películas fueron rodadas en escenarios naturales, con un equipo muy liviano y a un costo relativamente muy bajo, menos de 100.000 dólares.

Iracema cuenta el viaje de una adolescente en la ruta transamazónica que, para vivir, se ve obligada a prostituirse. La película muestra la vida en el Amazonas sin concesiones.

Gitirama retoma los viejos mitos del nordeste del Brasil. Una brasileña, interpretada por Conceida Senna, recibe por misión descubrir el reino de Mirama.

En ese país, tipo El Dorado, la protagonista vive todas las contradicciones del nordeste moderno y pone en evidencia la confusión nacida de la mezcla entre los mitos tradicionales y la implantación industrial.

TRADUCCION DE LIBRO LATINOAMERICANO

NUEVA YORK, 20 (AP).- La escritora argentina Luisa Valenzuela presentó hoy su primer libro vertido a la lengua inglesa por la editora Harcourt Brace, Inc., "Clara" trece cuentos y una novela.

Para Valenzuela, que se une al grupo de los escritores cuyas obras van más allá de su propia lengua para entrar en un círculo internacional es algo así como una prueba, porque se entra en otro terreno que indudablemente le dará mayor difusión entre sus lectores.

Pero es también para Harcourt Brace una nueva experiencia, porque este es su primer libro en español que lanza al mercado en la lengua inglesa que, como ellos dicen, puede ser el comienzo de una larga serie.

Hortense Carpentier y J. Jorge Castello tuvieron a su cargo la versión inglesa.

Esta obra de Valenzuela ha sido recibida entusiastamente por la crítica neoyorquina que coloca a la autora entre los mejores escritores de cuentos cortos. "Es una excelente colección" señala Gregory Rabassa. "Es una importante obra -dice- y será otro adiamento al creciente respeto que se tiene en este país por los escritores latinoamericanos".

"...Es un relato de cosas fantásticas encandador..." señala Ishmael Reed.

La escritora argentina, autora también de "Hay que sonreír", "El gato eficaz", que se publicó en México, y "Aquí pasan cosas raras", entre otras, ha sido también corresponsal y colaboradora de algunos de los importantes diarios en su país.

Luisa Valenzuela iniciará a partir del 27 de este mes una gira por América Latina.

"Pasagarda", una revista de cultura

BARCELONA, ESPAÑA, 29 (AFP).- La revista de cultura "Pasagarda" será puesta a la venta en el próximo mes de octubre, anunció el corresponsal de "El país" en Barcelona, Alfonso Quinta.

La citada revista contendrá en cada número trabajos redactados en todas las lenguas peninsulares.

Su nombre viene dado por el poema del mismo nombre del poeta brasileno Manuel Bandeira. Su director será el escritor portugués Manuel de Seabra.

La revista se editará inicialmente en Lisboa y se espera que pueda ser distribuida en toda la península y posteriormente en América Latina.

"Cooperativa cine Ferroviario Uyuni"

CONVOCATORIA A PROPUESTAS

Se convoca a propuestas para la Locación del Cine Ferroviario de UYUNI. Toda persona interesada puede solicitar pliegos de especificaciones a partir del 24 del presente mes en las oficinas de la Empresa Nal. de Ferrocarriles Sr. Eduardo Paniagua (2do. Piso), y, en UYUNI, al Sr. Diógenes Villafane ENFE.

Las referidas propuestas podrán ser presentadas hasta fecha 16 de Julio de 1976, y comenzará la Administración del cinematógrafo a partir del 1ro. de Agosto. En sobre cerrado llenando las formalidade de rigor.

La Paz, Mayo de 1976.

EL DIRECTORIO

Funeraria Santander

Entierros de categoría

Participa a su distinguida clientela, el trasiado a su nuevo local de la Av. Armentia Nº 513. Para una mejor atención con sus amplios salones de exposición, de ataudes de gala, primera clase, capillas, y carrozas modernas.

Precios razonables autorizados por el Jefe de Control de precios e Intendente de la Honorable Municipalidad
Oficina Av. Mariscal Santa Cruz Nº 1058 altos.
Teléfonos 23693 - 23656 - 23342 - 52313.
Atención permanente las 24 horas.

Empresa Nacional de Fundiciones "ENAF"

Requiere los servicios de los siguientes profesionales, con tres años de experiencia mínima, para los cargos de Jefes de Departamento del Complejo Metalúrgico de Vinto-Oruro, respectivos:

— Ingeniero Eléctrico.
— Ingeniero, Electrónico.
— Ingeniero Mecánico

La carta de presentación deberá entregarse a la Secretaría General de ENAF, Av. Villarán Nº 1966, 6º Piso en La Paz o la Gerencia del Complejo Metalúrgico de Vinto-Oruro. Casilla 612, hasta el 31 de Mayo presente, acompañando copia de los documentos que acrediten estudios y trabajos anteriores.

La Paz, Mayo de 1976.

LA GERENCIA GENERAL

OLEOS DE AR... EN NUEVA Y...

NUEVA YORK, 20 - Auspiciado por el Cent... las Relaciones Interam... se inauguró hoy en est... una exposición del pin... viano Enrique Arn... muestra consta de diez... de temática boliviana y... de otra que el artis... recientemente en Wa...

A la inauguración a... personalidades del m... tístico neoyorquino cor... Arnal, uno de los me... ponentes de la pintura... actual, intenta estab... estrecha relación.

Exposicion...

SALON MUNI... Oleos de Silvia Peñalo... muestra, auspiciada... Mutual "La Primera"... de 20 pinturas estará... público hasta el... próximo Calle Colón.

GALERIA EMUS... de Gustavo Medeiros A... pintor y arquitecto... presenta en la Galería... 16 de Julio Nº 1607 un... de 16 cuadros, divididos... series, Del Signo, de la... Bolivia la "Missa Solemnis" de... Ludwig van Beethoven, el... próximo miércoles 26 (a horas 20.00) en el Teatro Municipal. Este ciclo de presentaciones que se prolongará hasta el 29 del mes en curso, está auspiciado por la Sociedad Filarmónica de La Paz. Además de la Sociedad Coral y Sinfónica Nacional... participarán los solistas Lana Paulk de Kempff, María Eugenia de Kaune, Julio César Peñaloza y Vicente Mendoza Nava.

LA SOCIEDAD CORAL BOLIVIANA durante su último concierto aniversario, en noviembre del año pasado. Juntamente con la Orquesta Sinfónica Nacional, la Coral presentará como estreno en Bolivia la "Missa Solemnis" de Ludwig van Beethoven, el próximo miércoles 26 (a horas 20.00) en el Teatro Municipal. Este ciclo de presentaciones que se prolongará hasta el 29 del mes en curso, está auspiciado por la Sociedad Filarmónica de La Paz. Además de la Sociedad Coral y Sinfónica Nacional... participarán los solistas Lana Paulk de Kempff, María Eugenia de Kaune, Julio César Peñaloza y Vicente Mendoza Nava.

Tiwanaku Andino

En días pasados viajó al... Congreso de Cotal (que se realiza en Puerto Rico) el elenco folclórico nacional Tiwanaku Andino.

La representación folclórica está dirigida por Luis Calderón López.

A su retorno, T... Andino presentará en... Municipal el tema... Katari", y luego inici... gira por varios pa... tinoamericanos, en... Chile, Perú, Ecuador... y Venezuela.

Acaba de aparecer

Corcel de fuego

y otros cuentos

de Orihuela Montero

Distribuidores exclusivos

Quisbert y Cía.

Aviso

A la Banca, Comercio e Industri... agradeceremos tomar nota que a par... de la fecha la Gerencia del Depa... tamento Comercial de nuestra E... presa queda a cargo del Sr. Buenave... tura Flores Pérez, en nuestro propósi... de ofrecer un mejor servicio y atenci... a nuestra distinguida clientela.

Gracias.

Amerasia Ltda.

Edif. Alameda Mezzanine
Telfs. 63612-55870.

Corporación Regiona... de Desarrollo de La Paz

Concurso de méritos

Tres Topógrafos con amplia experiencia e... caminos para trabajos en el Departamento de La... Paz.

Requisitos:

- Experiencia mínima en caminos - 5 años
- Edad máxima 40 años

Enviar curriculum vitae con pretensión de... sueldo a "CORDEPAZ - TOPOGRAFO", Casilla... Nº. 6102 La Paz hasta el día 31 de mayo de 1976.

La Paz, mayo 20, 1976

Corporación Regional de Desarrollo de La Paz

Concurso de méritos

Ingeniero Civil con amplia experiencia en... proyectos y construcción de caminos, para... trabajar en la ciudad y en el campo.

Requisitos:

- Experiencia mínima en caminos - 5 años
- Edad máxima 40 años

Enviar Curriculum Vitae con pretensión de... sueldo a "CORDEPAZ - INGENIERO CIVIL"... casilla 6102 La Paz, hasta el día 31 de mayo de... 1976

La Paz, Mayo 20, 1976

...ES MONES

El Embajador de la ...ública de Corea, ofrecerá ...a recepción en los salones ...del Crillón, con motivo de ...enorar la Revolución de

las Fuerzas Armadas de la República de Corea de mayo de 1961.

El Embajador de la República Federal de Alemania y la señora de Racky ofrecerán

Sociales

el domingo una recepción para celebrar el aniversario de la Constitución.

El Embajador de Yugoslavia, señor Iztok Zagar, la directora y el personal de la Escuela "Yugoslavia" invitan para el martes próximo, a horas 10, en el Cine-Teatro "16 de Julio" al acto preparado con motivo de celebrar las Bodas de Plata de la Escuela.

COLEGIO SAN ANTONIO

El Centro de Ex-alumnos del Colegio "San Antonio" cita a las promociones de los años 1971 - 72 - 73 - 74 y 75 a la reunión que se realizará hoy a horas 18, en el establecimiento.

COLEGIO DON BOSCO

El Centro de Ex-alumnos del Colegio Don Bosco realizará hoy, a horas 19, su tradicional cena-peña, en el salón de la institución.

RESIDENTES CHUQUISAQUEÑOS

La Asociación de Residentes Chuquisaqueños realizará mañana a horas 21, una recepción para celebrar la efemérides departamental de Chuquisaca.

CLUB DE LEONES

El Club de Leones de Rio Abajo ofrecerá mañana una recepción para agasajar a los socios del Club de Leones de Rio de Janeiro -Leblon que visitan nuestra ciudad.

TALLER DE TECNOLOGIA EDUCACIONAL EN SALUD

El Ministro de Previsión Social y Salud Pública, Coronel Jorge Torres Navarro y el Director de la División de Salud Materno Infantil y Bienestar Familiar, doctor Luis Kushner López, invitan al acto de inauguración del Primer Taller de Tecnología Educacional en Salud que será dictado por docentes del Centro Latinoamericano de Tecnología en Salud CLATES - OPS/OMS. El programa se desarrollará el lunes próximo a horas 9 y 30, en el Auditorium del Ministerio.

A.C.F.

El Club de Madres, de la Asociación Cristiana Femenina, se reunirá hoy, a horas 15 y 30 para elegir su nueva directiva.

DAMAS DE CALACOTO IRPAVI, LA FLORIDA, SAN MIGUEL Y ACHUMANI

La Asociación de Damas de Irpavi, La Florida, San Miguel y Achumani, anuncian que se iniciará un curso de gimnasia yoga, en el Centro de Salud de esa zona, para señoritas de 15 a 18 años. Las clases se realizarán durante las vacaciones de invierno. Informes en el teléfono 84111.

COLEGIO SANTA ANA

La Asociación de Ex-alumnas del Colegio Santa Ana se reunirá hoy, a horas 18 y 30 para rendir homenaje al Día de la Madre.

ESCUELA JOSE MANUEL LOZA

La Escuela Nocturna "José Manuel Loza" realizó ayer un programa especial con motivo de celebrar su aniversario de fundación.

ASOCIACION DE DAMAS DIPLOMATICAS Y EXTRANJERAS

La Asociación de Damas Diplomáticas y Extranjeras realizará hoy, a horas 10, un acto, en el Instituto Nacional de Adaptación Infantil, INAI, con motivo de la entrega de dos cheques, a la entidad, de cuarenta mil y diez mil pesos bolivianos destinados a abonar los gastos de movilidad para los alumnos durante todo el año y para iniciar un fondo para la adquisición de un omnibus propio para el Instituto, respectivamente.

A continuación, las representantes de la Asociación, presididas por la señora Elena de Zalazar, harán la entrega de diez cunas y una incubadora a la Sala de Maternidad del Hospital del Niño.

Fallecimientos

LA RESPETABLE LOGIA HISPANO BOLIVIANA Nº 17

a la memoria de la:

Sra. LIA PEÑARANDA de FIORILO

Q. E. P. D.

Esposa del Qr. Hr. Ricardo Fiorilo

...ita a todos sus miembros, a la traslación de los restos ...rtales de la extinta al día de hoy Viernes, a hrs. 3:30 p.m. ...rtejo fúnebre partirá del Templo Metodista, esq. 20 de ...tubre y Landaeta.

...a paz del Señor y confortado con los auxilios de la Santa ...glesión Católica, ha dejado de existir el que en vida fue ...ngado y ejemplar padre señor:

Don PEDRO N. QUEZADA

Q. E. P. D.

...ela, Hortensia, Wilfredo, Sonia, Olga y Yolanda, hijos; ...ilio, Olga, Abel, Demetria y Hugo, hijos políticos; nietos ...más familiares, ruegan a sus amistades, personas piado...as en forma especial a las residentes de Nasacara y Jesús ...achaco, se dignen concurrir a la traslación de los restos ...rtales del extinto al Comenterio General el día de hoy ...rnes 21 del presente a horas 16:00 (4 p.m.). ...rtejo fúnebre partirá de la calle Calatayud esq. 15 de ...tubre Nº. 2. ...a favor que comprometerá la gratitud de la familia ...liente. ...EQUIAS CASA "GUTIERREZ" OF. FIGUEROA 728 TELFS. ...10-66012.

...a paz del señor y confortada con los auxilios de la santa ...glesión católica, ha dejado de existir la que en vida fue ...negada madre y Maestra Jubilada.

...a. Prof. MATILDE MONTERO AGUILERA

(Q. E. P. D .)

...ela y Leny Ninoska Aguilera Montero, hijos Olny G. de ...guilera, hija política, Carlos Aguilera, hermano (ausente) ...más familiares ruegan a sus amistades y personas ...iables en forma especial al Magisterio Pasivo y Activo ...dignen concurrir a la Misa de cuerpo presente a horas ...00 y a la traslación de los restos mortales de la extinta al ...menterio General el día de hoy viernes 21 del presente a ...s 16:00 (4 de la tarde). El cortejo fúnebre partirá de la ...a social del Maestro calle Jenaro Sanjinés esq. Ingavi. ...or que será reconocida por la familia doliente. ...VICIOS FUNERARIA ALIAGA FIGUEROA 773 Tels. 25676 - ...00

Misas

...ados de la qué en vida fue ejemplar y abnegada madre:

...ña. VICENTA M. Vda. de CAMACHO

...os sus parientes, amistades y personas piadosas se ...sistir a la misa que recordando los 3 años de su ...o fallecimiento se llevará acabo el día de mañana ...a 22 de Mayo, a horas 9,30 en la Basílica Menor de ...ístico. ...a comprometo la gratitud de la familia doliente.

La Paz, Mayo 1976

INVITACION

...os Vacaflores de Bravo, hija; Humberto Bravo M. hijo ...ínez Alex, Ramiro, Gary (ausente) Marcelo Bravo Vaca...ores, nietos, de la que en vida fue:

Doña. BERTHA MARISCAL DUARTE

(Q. E. P. D.)

...dan a sus parientes y amistades asistir a la misa que ...rdando el mes de su fallecimiento, que se celebrará el ...viernes 21 hrs. 19 (7 p.m.) en el templo de María ...illadora (El Prado). ...adecen de antemano su asistencia a este acto piadoso.

La Paz, 19 de mayo de 1976

...amilia del que en vida fué:

Don PACIFICO ALBARRACIN RIVERA

Q. E. P. D.

...egan a sus amistades y personas piadosas, se dignen ...ir a la misa que recordando el año de su llorado ...cimiento, se mandará a oficiar en la Basílica Menor de ...FRANCISCO, el día sábado 22 del presente a Hrs. 9 a.m. ...ar que comprometerá la familia doliente, el duelo se ...ejido en la puerta del Templo.

La Paz, Mayo 20 de 1976

...ruad una oración por el eterno descanso de la que en vida ...e abnegada y ejemplar madre:

Sra. CANDELARIA ECHART Vda. de MARTINEZ

Q. E. P.D.

...ranza, Pio, Aida, Irma, Rinaldo, Carlos, Carmen y Teresa ...mentas) hijos; María hermana; Cnl. DAEM. Alberto Murillo ...Luis Avila hijos políticos; sobrinos, nietos, bisnietos y ...iares, ruegan a sus amistades y personas piadosas se ...ignen asistir a la misa que recordando el primer mes de su ...sible fallecimiento, se mandará oficiar el día de mañana ...ado 22 del presente a horas 11.30 a.m. en la iglesia de ...Pedro, Padres Carmelitas Av. 20 de Octubre - Sopocachi. ...asistencia a este acto de piadad cristiana comprometerá ...gratitud de la familia doliente.

Fallecimientos

La Sociedad Boliviana de Urología, tiene el sentimiento de participar el sensible fallecimiento de la que en vida fue madre de su presidente doña:

CANDELARIA FLORES de SOTOMAYOR

(Q. E. P. D.)

e invita a sus familiares, personas piadosas y miembros de la institución, a la traslación de sus restos mortales el día de hoy viernes 21 del presente a horas 16 p.m. El cortejo fúnebre partirá de la calle Andrés Muñoz Nº. 2469.

Luis A. Sotomayor Quinteros, esposo; Luis J., José, Guillermo, Amalia, Carmen, María Antonieta, Virginia y Jaime Sotomayor Flores, hijos; Ginez Caballero, Sieglinde Mausolf, Hortencia Valle, Ernesto Velazco, José Larrazábal, Oscar Solíz y Gladyz Goldsworthy, hijos políticos, nietos, sobrinos y demás familiares de la que en vida fue ejemplar y abnegada madre:

Doña CANDELARIA FLORES de SOTOMAYOR

(Q. D. D. G.)

Invitan a sus familiares, personas piadosas, miembros del Código Médico, Sanidad Militar y COSSMIL, C.N.S.S., Hospital Obrero, I.B.S.S. Sociedad Boliviana de Urología, Sociedad Boliviana de Traumatología y Ortopedia, Sociedad Boliviana de Medicina del Deporte, Escuela de Altos Estudios Militares, se dignen asistir a la misa de cuerpo presente a hrs. 16:00 p.m. y a la traslación de los restos mortales de la extinta al Cementerio General el día de hoy viernes 21 a hrs. 16:30 p.m.
El cortejo fúnebre partirá de la calle Andrés Muñoz 2469 (Sopocachi).
Favor que comprometerá la eterna gratitud de la familia doliente.
CASA SANTANDER Av. Armentia 513 Of. Mariscal Santa Cruz 1058 Altos Tels. 23663-23655.

En la paz del Señor, ha dejado de existir la que en vida fue:

Doña LIA PEÑARANDA de FIORILLO

(Q. E. P. D.)

Cnl. FAB.(r) Ricardo Fiorillo, esposo; Beatrice, Guido Ernesto y Ana María, hijos; Angela Vda. de Peñaranda, madre; Alda, Magda y Kenneth, hermanos; José Antonio Pacheco, Karen Macy (ausente) y Reynhold Ranh, hijos políticos; Trini M. de Peñaranda y Boris Levinson, hermanos políticos; nietos, sobrinos y demás deudos, ruegan a sus amistades, ex alumnos del Instituto Americano, Asociación de Enfermeras de la Guerra del Chaco, se dignen asistir a los sagrados servicios religiosos de cuerpo presente, en la Iglesia Metodista "La Reforma" (Av. 20 de Octubre esq. Landaeta).
El cortejo fúnebre partirá de la Iglesia Metodista "La Reforma" el día de hoy viernes 21 a horas 15:30 p.m.
Favor que comprometerá la gratitud de la familia doliente.
CASA SANTANDER Av. Armentia 513 Of. Mariscal Santa Cruz 1058 Altos Tels. 23663-23656.

Misas

AGRADECIMIENTO E INVITACION

Maximiliana Ch. vda. de Montoya, esposa; María Antonieta, María Elena, Federico, Gustavo y Luis Ricardo Montoya Ch., hijos; Marcela Martínez de Montoya, Marina Arce de Montoya y María Beatriz Severich de Montoya, hijas políticas; los nietos y demás familia, del que en vida fue señor:

Don MARTIN MONTOYA RIOJA

(Q. E. P. D.)

Agradecen profundamente a todos los amigos, personas piadosas y muy especialmente a la Empresa Nacional de Fundiciones, Yacimientos Petrolíferos fiscales Bolivianos, Monarch Ltda., Cooperativa María Auxiliadora, que les hicieron llegar sus sentimientos de pesar, enviaron ofrendas florales y acompañaron en su dolor, y les ruegan asistir a la misa que recordando el mes de su fallecimiento mandan oficiar el día sábado 22 a horas 9 a.m. en el Templo de La Merced (Comercio esq. Colón).
Será favor que comprometerá la eterna gratitud de la familia doliente.

AGENDA FEMENINA

SI UD. DEBE LEER

Una obra audaz que revela el poderoso imperio de la revista Play Boy.

LA PAZ Mercado 1315 ✦ COCHABAMBA Castilla 450
EDITORIAL - LIBRERIA LOS AMIGOS DEL LIBRO

Estufas "Siam" a gas $b. 2.200.--
MONJE LTDA. Mercado 1380.

Atención Santa Cruz!!!

ILVEM

EL INSTITUTO DE LECTURA VELOZ ESTUDIO Y MEMORIA ILVEM tiene el agrado de anunciar a la ciudad de Santa Cruz la próxima inauguración de sus actividades/educativas a nivel profesional de SECRETARIADO EJECUTIVO, AUXILIARES DE CONTABILIDAD Y TENEDOR DE LIBROS Y ENSEÑANZA DE manejo de equipos de TELEX.

EL SHOW DE VICTOR HUGO LEAÑO

lo mejor para MAMÁ

Bond Street
Khadine
Lavender
April Violets
Flair
Reverie
SHANIDA Orquideas Red Roses Sea Jade

Fragancias de
YARDLEY
OF LONDON

AVISOS ECONOMICOS

Revistas Libros

GISBERT Y CIA. S.A.
Comercio 1270
Casilla 195

NOVEDADES DEL MES:
SILES SALINAS — Ante la Historia
ARONNE — Cortazar La novela mandala
BEFUMO — Nostalgia del Futuro en la Obra de Carlos Fuentes
COULSON — Marechal La Pasión Metafísica
PROMIS — Ernesto Cardenal. Poeta de la Liberación Latinoamericana
DONOSO — La Destrucción del Mundo
ARDILES — Cultura Popular y Filosofía de la Liberación
PERALTA — Rulfo La Soledad Creadora
ARONNE — América en la Encrucijada de Mito y Razón

Casas

LUBRAVE - Yanacocha 448.- Necesitamos casa en venta. Terrenos, Anticréticos. Alquileres. (20-21)

Carvajal - Yanacocha 448.- Tel. 54862.- Vende casa calle Boquerón dos departamentos amplios entrega vacía - Casa Plaza Vita seis habitaciones dependencias cerca surtidor de gasolina lugar comercial (20-21)

Carvajal - Yanacocha 448.- Vende casa Obrajes calle 14 un departamento completo escritorio, jardín precio ocasión .- Casa calle Ricardo Bustamante zona Gran Poder nueve habitaciones tienda precio ganga, motivo de viaje - Casa calle Alcoreza cerca Av. Buenos Aires un departamento completo más tres tiendas ocasión.- (20-21)

Carvajal - Yanacocha 448.- Vende casa Villa Fátima calle Yoloza un departamento completo mas dos halls, jardín sobre 320 mts. semi amoblado a dos cuadras de la Plaza Villarroel entrega inmediata motivo de viaje - Otro misma región calle Yanacachi dos departamentos, tiendas, horno, panificación, motivo de viaje. (20-21)

VENDO CASA NUEVA dos plantas con dos tiendas, precio módico ubicada en Villa Dolores, Calle Gabriel René Moreno. Referencias Ecuador Nº 2154 (13-20/71313)

CARVAJAL.- Yanacocha 448.- Tel. 54862.- Vende casa Miraflores calle Panamá un departamento completo de dos dormitorios dependencias precio ocasión.- Casa Av. Tumusla un departamento de cuatro dormitorios dependencias, excelente lugar (21-22)

CARVAJAL.- Yanacocha 448.- Vende casa Villa Copacabana calle Tito Yupanqui seis habitaciones, tienda mas un kiosco precio ocasión motivo de viaje.- Casa calle Cuarto Centenario cerca Av. Buenos Aires seis habitaciones entrega inmediata- Casa Tembladerani calle 16 de Julio cuatro habitaciones ocasión (21-22)

CARVAJAL.- Yanacocha 448.- Vende casa Alojamiento Av. Kennedy treinta habitaciones, cuatro baños, amoblado excelente ubicación.- Casa como terreno calle Buenos 800 mts. motivo de viaje.- Casa calle Beni cinco habitaciones despensa ocasión (21-22)

CARVAJAL.- Yanacocha 448.- Vende casa Villa Fátima calle Iximas dos departamentos cada departamento de tres dormitorios dependencias, gara je precio ocasión, Casa calle 4 de Mayo seis habitaciones tienda, ganga (21-22)

COMERCIAL METROPOLITANA Vendo terrenos Región Lipari,Achocalla Alto Següencoma, Llojeta (21-22)

COMERCIAL METROPOLITANA Contratos, Anticréticos departamento en San Pedro, Alto Obrajes, casa junta y dos habitaciones (21-22)

LUBRAVE Yanacocha 448.- Venta Casas.- Said, Pedro Kramer, Cañada Strongest 20 habitaciones, Villa Victoria. (20/21).

CASA EN VENTA Dos plantas, departamentos amplios, teléfono, garaje, jardín, Referencias Sopocachi teléfono 61384 (18-20/71340).

EN ALTO OBRAJES Precio de ocasión $bs. 700.000 se vende casa de 3 pisos, 6 dormitorios, living, comedor, cocina, hall, terraza, sótano a 1 cuadra parada de Bus 51. Referencias teléfono 57114 (21-22/71229)

COMERCIAL METROPOLITANA Figueroa Nº. 788 piso 2º. Of 8 teléfono 26663 vendo casas, en diferentes Zonas Alto Obrajes ACHUMANI Obrajes, San Pedro, Av. República Ciudad Satélite Plan 266 La Paz Villa Los Andes, Achachicala (21-22)

CARVAJAL.- Yanacocha 448.- Venta Casa Villa Victoria Av. Quintanilla Zuazo dos pisos tres habitaciones con amplio local apropiado para quinta.- Casa calle Ingavi dos pisos tres dormitorios dependencias cerca Av. Montes precio ocasión, motivo de viaje (21-22)

Orquestas

ORQUESTA "LOS PEQUENINOS" Teléfono 50556 (17-23/71332)

RAUL BUSTILLO y su conjunto orquestal en Yanacocha 1161 Tel. 52801 - 53081.

LOS ONIX Conjunto Electronico Teléfono 54333 (20-20 Mayo/70450)

ORQUESTA Electrónica "CARAVELL", teléfono 64206. (14-24/71317)

ORQUESTA Electrónica, teléfono 53220. (27-30-V/70765)

ORQUESTA Electrónica "CANO Y SU COMBO" teléfono 52651 (14-22/71324)

ORQUESTA "L.M." Teléfono 21141 Sr. Manchego (21-25/71525)

BAILE Con órgano electrónico teléfono 64206 (19-23/71506)

Departamentos Habitaciones

LUBRAVE- Yanacocha 448.- Anticrético - Un departamento 2 dormitorios y dependencias Avenida Saavedra, dos tiendas Cancha Bolivar, Final Nicolás Acosta. (20-21)

ANTICRETICO Necesito pieza con baño si posible independiente, zona Miraflores, Doy $b. 15.000 como máximo. Referencias teléfono 62828 ó 64810 Sr. Cuentas (R).

PEQUEÑO DEPARTAMENTO Necesito en anticrético Referencias teléfono 61966 (R)

DEPARTAMENTO Doy departamento céntrico tercera cuadra plaza Murillo. Junin 891. Contrato Mixto. (20-22/71520)

DEPARTAMENTO Pequeño departamento céntrico damos en anticrético $bs. 100 mil, o en venta $bs. 260 mil. Llamar 22573 (20/71519)

CARVAJAL.- Yanacocha 448.- Tel. 54862.- Departamento anticrético calle Costa Rica dos dormitorios dependencias por estrenar entrega inmediata.- Departamento anticrético Av. Manco Kapac dos dormitorios dependencias entrega vacía. Otros departamentos distintas zonas. (21-22)

Carvajal - Yanacocha 448.- Departamento anticrético calle Santivañez dos dormitorios dependencias cerca parque Libano - Otro calle Pedro Kramer más tienda anticrético - Otros departamentos distintas zonas (20-21)

Carvajal - Yanacocha 448.- Departamento anticrético Miraflores calle Costa Rica dos dormitorios dependencias por estrenar entrega inmediata (20-21)

CARVAJAL.- Yanacocha 448.- Habitaciones alquiler Av. Vásquez.- habitaciones alquiler Miraflores calle Jorge Sáenz.- habitación anticrético calle Alcoreza cerca Av. Buenos Aires.- Otras habitaciones distintas zonas (21-22)

CARVAJAL.- Yanacocha 448.- Tel. 54862.- Vende departamento en propiedad horizontal Edificio Smid calle Ballivián dos dormitorios dependencias escritorio terraza entrega vacía.- Departamento propiedad horizontal Edificio Venezuela calle Capitán Ravelo apropiado para oficinas (21-22)

LUBRAVE- Yanacocha 448.- Venta Vehículos - Un colectivo línea Litoral, Camión 3 toneladas modelos 66. (20-21)

Tecnicos

PLOMERO Se hacen instalaciones y reparaciones. Teléfono 54306 (17-21/71329)

TELEVISORES se reparan con GARANTIA DOMICILIO teléfono 60120 (17-22/71330)

PLOMERO Instalaciones sanitarias. teléfono 26823 (18-22/71343).

TECNICO COCINAS Eléctricas. Repara toda marca. Garantizado, teléfono 55449 (18-25/71334).

TECNICO REFRIGERACION Repara toda marca, cargada de gas 24 Hs. Garantizado Teléfono 55449 (18-25/71334).

T.V. SERVICIO Tecnico especializado exterior, repara televisores a domicilio con garantia, teléfono 53876 (13-23/71306)

TECNICO CALEFONES Repara Instala garantizado. Teléfono 55449 (18-25/71334).

TECNICO LAVADORAS Repara toda marca teléfono 55449 (18-25/71334).

HOTEL ATLANTIC- Avenida Armentia 521, teléfono 23342, habitaciones individuales $b. 20.- Delegaciones convencional (8—8 Junio/71172).

Vehiculos

Carvajal - Yanacocha 448.- Vende camión INTER modelo 68 motivo de viaje precio ocasión (20-21)

DOBLE CABINA vendo CAMIONETA International "Super de lujo" nueva modelo 1975, Ref. Ecuador Nº. 2172 teléfono Nº. 54861 (R)

EN SUCRE Vendo ocasión Bus Volvo, modelo 73, Camental, 31 asientos, en perfectas condiciones. Referencias Avenida Hernando Siles Nº 49, teléfono 2040 Sucre. (18-27/71333).

AMERICANO Vende Opel Kadett 1971, motor nuevo condiciones, 44.000 Km. de recorrido. Ver parqueo frente Banco de Boston, de 8.00 a.m. a 16.00 p.m. Teléfono 82302 (8:30 a 15:00) y 82706 (19-20/71348)

VENDO Vagoneta Skoda, modelo 1968 condición excelente, precio bajo. Llame al teléfono 82455 después de las 4 (19-22/71349)

Empleados

FAMILIA EXTRANJERA Necesita mozo, para limpieza de casa, con cerificados y garantía. Referencias Jorge Sáenz 1011, casi esquina Haití, horas 9 a 10 mañanas, 2 a 3 tardes. (20-22/71516)

COMERCIAL METROPOLITANA Necesitamos Empleadas DOMESTICAS de polleras y de vestido con Carnet de Identidad garantía personal (21-22)

FAMILIA EXTRANJERA Reducida necesita empleada para casa en Irpavi con experiencia en cocina, entre 25 y 35 años, con certificados, documentos y garantía. Buen sueldo, teléfono 82857 (19-21/71502)

Ofertas especiales

SE VENDE Parkett teléfono 53834 (21- 6 Junio/71528)

SOCIO Socia cualquier capital necesito operaciones rápidas. Plaza Murillo 551 segundo piso, Oficina 2 (18-71337).

DE OCASION Vendo Hunche eléctrico de 1 1/2 tonelada especial para mina y cuadro, nuevo. Ver en la calle Linares casa Nº. 1068 preguntar Sr. G. Hurtado (20-23/71512)

CARVAJAL.- Yanacocha 448.- Vende Fábrica de Fideos calle Max Paredes en actual funcionamiento precio ocasión (21-22)

RESIDENCIAL "BOLIVIA CITY" De Napoleón Ampuero V. Comodidad, confort, duchas calientes y frías, aseo esmerado, tarifas económicas. Calle Agustín López Nº. 6917 entre Avenida Aroma y Montes. Teléfono 1126 (7-16/71165)

Varios

COMPRO Retazos de hojalata y plomo. Graneros Nº. 465 (20/71522).

COMPRO Acciones de la Cervecería TAQUIÑA S.A. Ofertas Casilla 3323 Cochabamba (18-23/71344).

TRAMITES MILITARES Libretas, reposición documentos, Beneméritos, rentas vejes, pensiones, jubilaciones, gestiona benemérito DANIEL ROBERTO ARDUZ, procurador causas, ex-secretario Tribunal Militar, 40 años práctica. Sagárnaga 161, Casilla 3.807 (19-21/71503)

EDIFICIO HERNANN Alquilo oficina 36 m2. Referencias teléfono 58040 tardes. (19-21/71504)

AVISO Habiéndose extraviado la libreta de ahorro Nº. 923 del Banco del Estado, Queda nula. (20-21/71518)

FAMILIA AMERICANA motivo de viaje VENDE vitrina 3 en 1, Secadora, muebles juego de comedor mesitas Indú, Biombo, cocina eléctrica, Televisión. Calle 21 Calacoto Nº 8482 micro R. (20-22/71524)

LLANTAS USADAS Compramos de toda medida y marca incluso tractores y aviones. Avenida Buenos Aires 438, frente surtidor Gasolina Vita. (20-23/71513)

AVISO Habiéndose extraviado la libreta de ahorro del Banco Boliviano Americano Nº. 8585/70 Queda nulo. (20/71526)

LIBRETA DE AHORRO.- La libreta de ahorro Nº. 8781 de La Primera fue extraviada y queda sin valor por extensión de duplicado (21-23/R)

VENDO ANTENAS de T.V. por mayor y menor Isaac Tamayo 809 (14-18/71322)

Propiedades Terrenos

CARVAJAL.- Yanacocha 448.- Vende San Pedro calle Azurduy de Padilla 171 mts. más tres habitaciones excelente ubicación.- Lote misma región calle Pioneros de Rochedal 1.122 mts. cercado motivo de viaje. Otros lotes distintas zonas (21-22)

COMPRO TERRENO Zona Villa Victoria llamar teléfono 59131 (19-26/71509)

VENDO TERRENO 300 m2. ocasión $bs. 18.000 en el Alto Villa Alemania, urbanización C.N.S.S. Referencias teléfono 63829 - 57049 (18-20/71342).

TERRENOS Necesitamos Calacoto. Obrajes. Empresa "Aspa" teléfono 54832 ó 41411 (18-20/71336).

CARVAJAL.- Yanacocha 448.- Vende lote Av. Busch 440 mts. apropiado para estación de servicio, excelente lugar.- Alto Obrajes sector "A" 244 mts. cercado.- Otro 210 precio ocasión.- Lote Villa San Antonio 200 mts. precio 42.000 ganga (21-22)

LUBRAVE - Yanacocha 448.- Venta Terrenos - Camino a Achocalla $b. 18.000 (20-21)

Carvajal - Yanacocha 448.- Tel. 54862.- Vende lote Cota Cota 1.100 mts. cercado mas tres galpones siete habitaciones sobre dos calles motivo de viaje - Lote Villa San Antonio 520 mts. cerca Arsenal.- Lote Villa Copacabana 519 mts. precio 30.000 ganga (20-21)

Carvajal - Yanacocha 448.- Vende lote Alto Miraflores calle Elías Sagárnaga 210 mts. cercado, agua, luz eléctrica, precio ocasión (20-21)

Carvajal - Yanacocha 448.- Vende lote Achumani sector "KOANI" 305 mts. excelente ubicación - Otro misma región 300 cercado ganga. Otros lotes distintas zonas (20-21)

Maquinas

MAQUINAS ESCRIBIR Semiportátiles nuevas liquidamos. Comercio 994, oficina 6. (R)

Tiendas Kioscos

TRANSFIERO Tienda lugar comercial teléfono 40226 (20-21/71515)

VENDO Kiosco calle Comercio 1243 (19-26R)

Prestamos Dinero

Carvajal - Yanacocha 448.- Presto dinero desde 5.000 adelante, sobre primera hipoteca, dólares, desde 1.000; 2.000; 3.000; 4.000; 5.000 adelante, asimismo necesito distintas sumas capitalistas no pagan comisión garantía solvencia, reserva, sobre joyas desde 1.000 adelante (20-21)

NECESITO Pesos, dólares cualquier cantidad, primera hipoteca. Cine Princesa segundo piso hall (21/71527)

OFREZCO Pesos 150.000 para un contrato anticrético Cine Princesa segundo piso hall (21/71527)

LUBRAVE- Yanacocha 448.- Necesitamos capitalistas ofrecemos buenas garantías, Asimismo prestamos dinero mayores Ref. 29454 (20-21)

Tocadiscos TV-Radios

STEREO Tocadisco stereo en hermoso mueble. Tiene 2 parlantes extras y AM-FM radio, $bs. 6.500 Teléfono 63913 (19-21/71350)

ORURO

ORURO. Importación directa, vendo combinada 5 operaciones, garlopa de pie 32 x 170, garlopa de pies 30 x 130, tupi mufeco cambiable 72 x 82. Calle Iquique Nº. 1678 entre Sucre. (19-23/)

SANTA CRUZ

SANTA CRUZ Alquilo amplia casa zona sur sobre avenida Ana Barba 345, consta de 4 dormitorios, living, comedor, 3 baños, cocina, calefón, 1 teléfono, jardín y otras dependencias. Referencias teléfono 2-4644 - 2- 4364. (17-23/64288)

INVERSIONISTAS Se vende en Equipetrol zona Hotel Los Tajibos 18.000 metros cuadrados a $us. 4 cada metro. Referencias casilla 1336 Santa Cruz. (20-23/8747)

SANTA CRUZ Microbús Camping oportunidad vendo VW alemán 1,700 cc., 1972 complementado equipado para camping. Teléfono mañanas 2-1753 SANTA CRUZ (20-21/64282)

EN SANTA CRUZ Vendo hermoso lote terreno, dos frentes de 27 x 71 mts. Sin intermediarios, zona residencial Norte, frente zoológico. Referencias Santa Cruz teléfono 26860; La Paz 27244 - 24345 (18-24/71339).

COCHABAMBA

COCHABAMBA Por motivo de viaje se vende farmacia "El Rosario" situada en plaza 14 de Septiembre 6 permuto con casa. Referencias teléfono 664, casilla 19 (20-25/8749)

EN COCHABAMBA Vendo camionetas nuevas americanas Ford F-350, chasis, largo, chasis corto, más camionetas Inter, modelo 64. Referencias Avenida San Martín Nº 6413 (18-20/71333).

TECNICOS EN COCHABAMBA Empresa Rodas Vende y arregla instrumentos Ingeniería, cualquier marca dirigirse casilla 1191 calle España 5715 teléfono 1770 (18-21/Reintegro).

Relaciones con....

(Viene de la página 3)

resistido las presiones del equipo diplomático del Palacio San Martín, el gobierno argentino le negó el "placet" correspondiente. Bolivia lo acreditó entonces como su embajador en México, pero absteniéndose a partir de entonces y hasta ahora, de cubrir la vacante de su jefe de misión en Buenos Aires, prontamente llamado a La Paz.

Debe verse, pues, según decimos al comienzo, como un hecho auspicioso la normalización de las relaciones diplomáticas con el vecino país, deterioradas y comprometidas por obra de la política exterior del régimen abolido el 24 de marzo, mezcla de inepcia, de prepotencia y de desdén por la tradición argentina en la materia, un cuyos esenciales ha sido la cor y el respeto en las relaci los estados americano primer término, con fueron parte común de epoyeya emancipadora

Gerald Ford recibirá hoy a Crespo G.

WASHINGTON, 20 (AP).- El Presidente Gerald R. Ford recibirá mañana al Embajador de BOLIVIA, Alberto Crespo Gutiérrez, quien le presentará las cartas que lo acreditarán como representante de su país ante la Casa Blanca.

En ese cargo sucederá al Embajador Roberto Capriles que a principios de reincorporó a la activi vada.

Crespo ha sido Mi Defensa, de Finanza Relaciones Exte además de haberse peñado como miem Congreso de su país versas ocasiones.

Nuestros seguros de vida

Union Insurance Company
Compañía de Seguros Unión S. A.

Amortización anticipada de capital por sorteo

Participa a sus asegurados el resultado del sorteo mensual realizado en fecha 20 de Mayo de 1976, ante Delegada de la Superintendencia de Seguros Lic. María del Carmen Perición y en presencia del Notario de Fe Pública de primera clase, Sr. Horacio Osinaga.

En el mismo salieron favorecidos los siguientes sémbolos:

SERIE "A"	$us.	1.000.- F - G - H
SERIE "B"	$us.	500.- D - E - A
SERIE "C"	$us.	300.- A - F - H
SERIE "D"	$us.	200.- C - A - J

Sorteo efectuado en las oficinas de la Compañía, Landaeta Nro. 22 esquina Franz Tamayo, primer piso.

La Paz, 20 de Mayo de 1976

Caja Complementaria de Seguridad Social del Magisterio Fiscal

LICITACION Nº 2

En vista de haber sido declarada desierta la primera licitación pública por determinación de la Junta de Almonedas, nuevamente se convoca a propuestas a todas las firmas importadoras que se encuentran legalmente inscritas en la Cámara de Industria y Comercio, para la provisión de lo siguiente:

1.- Camioneta con cúpula, camioneta doble cabina o vagoneta de 1 a 1 1/2 Ton. de capacidad.

1.- Máquina eléctrica de composición IBM. modelo Electronic Composer para trabajos de Imprenta.

Las propuestas deben ser presentadas en sobre cerrado y lacrado con los requisitos llenados por Ley en la Secretaría de la Entidad, Landaeta Nº 380 Esq. 20 de Octubre hasta el 28 de mayo hrs. 18.30.

La Paz, 20 de mayo de 1976.

RELACIONES PUBLICAS

AGENDA

PRESENCIA Av. Mariscal Santa Cruz, Edif. Esperanza CENTRAL Tel. 40460 - 41125 y 52184 - GERENCIA: Tel. 52172. PUBLICIDAD Tel. 52178 REDACCION: Tel. 51998.- Casilla 1451 Cajón Postal 3275.

FARMACIAS DE TURNO
DEL 15 al 22 de Mayo

COMERCIO Dr. Juan Aráoz.-Comercio 142 Tel. 20392.- *GUADALQUIVIR* Dra. Rebeca Rojas.- Av. Saavedra-Díaz Romero Tel. 26441. *INGAVI* Dra. Bertha Sejas Ingavi - Pichincha 769. *VIRGEN DE LOURDES* Dra. Martha Riveros. Av. Tejada Sorzano. Esq. Undavi.- *SAN HILARION* Dra. Luz Clavijo Rodríguez 254.- *SUMA KOLLA* Dra. Nelly Gironda- Av. Héroes del Pacífico (El Tejar) *SANTA FE* Dra. María Urday Av. Arce 2332 Tel. 21581.

FARMACIAS DE TURNO PERMANENTE

OBRAJES Plaza Franz Tamayo Tel. 82081 SAN CARLOS Av. República 26 Tel. 20224 Villa Victoria, VERACRUZ Av. Antofagasta Nº. 100 Tel. 59107 Alto de La Paz. CRISTO REY General Lanza 2110 Tel. 27534 Sopocachi Alto.

TELEFONOS DE URGENCIA

BOMBEROS 119 - ASISTENCIA PUBLICA 118-2211 - RADIO PATRULLA 110 - TRANSITO 26148 SAMAPA 26628 - 26548 - ENERGIA 54357 - TELEFONOS (RECLAMOS) 113 INFORMACIONES 104 SEÑORITA HORA 117 LARGA DISTANCIA EXTERIOR 25907 INTERIOR 20402-03 HOSPITAL DE CLINICAS CENTRAL 22821 - 22872 - AASANA 59333-59310.

FLOTAS

TRANS SERVICE LTDA. Alto de la Alianza Nº. 630 Tel. 43154 TRANSPORTES "EL CHAPACO" Churquinas 569 Tel. 40258 TRANSPORTES UNIVERSO Av. Montes 638 Tel. 42831 EXPRESO SAMA Plaza Ricsinho Nº. 98 Tel. 64436-28462 TRANSPORTES PUMA KATARI Plaza Alonso de Mendoza Tel. 53854 - 25895 ANDINO León de la Barra 360 Tel. 20471 CONTINENTAL Av. Montes 6178 Tel. 29061 COPACABANA Av. Montes 620 Tel. 20377 - 40461 LAURO Av. Camacho 1223 Tel. 27677 TRANSPORTES PIL.COMAYO Figueroa esq. Tiquina Tel. 22858 ALIAGA Av. Montes 700 Tel. 20078 URUS Bozo 194 Tel. 50793 TRANSPORTES SAN CRISTOBAL Plaza Alexander 190 Tel. 27775.- 41078 FLOTA YUNGUERA Calle Cercico Nº. 1577 Tel. 42001 TRANSPORTES. TARIJA Tumina 37 Tel. 28911 TRANSPORTES VICTORIA Emilio Calderón 563 (Gran Poder) Tel. 56599 TRANSPORTES ABAROA Plaza Alonso de Mendoza 242 Tel. 27096 MICROBUSES KIRQUINCHO Bozo 106 Tel. 54612 TRANSPORTES "MOTO MENDEZ" Calle Humahuaca 844 Tel. 57829 TRANSPORTES TUNARI Bozo Nº. 108 Tel. 40375 TRANSPORTES MANCO KAPAC Tumusla 580 (Hotel Tumusla) "DORADO ORIENTE" Pulman de lujo Bozo 106 Tel. 40373 TRANSPORTES RIVEROS (a Copacabana) Av. Montes 660 Tel. 20964. EXPRESO PANAMERICANO LTDA. Servicio Potosí-Sucre-Villazón. Dirección Bozo Nº. 167 Tel. 20803 EXPRESO CINTA DE PLATA Tel. 65658 TRANSPORTE PESADO Montes 505 Tel. 28085. AUTO LINEAS INGAVI Av. Manco Kapac 445 Tel. 28981 EXPRESO "LA VE-LOZ DEL SUD" Tiquina esq. Figueroa Nº. 739 Tel. 23146 La Paz -Bolivia.

EMPRESAS AEREAS

LLOYD AEREO BOLIVIANO Tels: 54649 - 53132 - 55789 - 51155 - 51163 - 59053 LUFTHANSA Tels. 20383 - 25780 - 50499 - 50609 AEROPUERTO Tel. 59151 AEROLINEAS ARGENTINAS Tel. 50792 AVIANCA Tels. 43909 - 40883 AIR FRANCE Tel. 51740 LAN Tel. 25536 - 57750 KLM Tel. 42985 SWISSAIR Tel. 28024 PANAM. Tels. 54127 - 41863 BOA Tel. 28387 VARIG Tel. 21459 ECUATORIANA Tel. 54472.- IBERIA Tels. 20270 - 24378 - ALITALIA Tel. 23494 B.O.A.C. Tel. 55541 CANADIAN PACIFIC Tel. 55341 SOUTH AFRICAN AIRLINES Tel. 55541 BRITISH CALEDONIAN Tel. 55541 TAM Tel. 28542 AEROPUERTO 59125. BRANIFF INTERNATIONAL: VENTAS INFORMES Tels. 21100- 21105 AEROPUERTO Tel. 59303 CARGA Tels. 59553 - 59012 LAN Chile Tel. 25536 - 57750.

FERROCARRILES

ESTACION CENTRAL Tels. 52510 - 53510 ESTACION GUAQUI Tel. 4886

¡...Y ELLOS SE JUNTAN!

Records Mundiales

Ministerio de Industria, Comercio y Turismo

Comunicado al comercio en general

Se recuerda al comercio en general la obligación que tienen de exhibir precios a la vista del público en todas y cada una de sus mercancias, en escaparates y estantes de su negocio. Funcionarios de la Dirección General de Comercio interior munidos de las respectivas credenciales recorrerán las casas comerciales a partir del día lunes 24 del presente para constatar el cumplimiento de la presente disposición. Los infractores serán sancionados de acuerdo a normas legales en vigencia.

La Paz, Mayo de 1976

Ministerio de Industria y Comercio

Corporación Boliviana de Fomento

Licitación Pública Nº 17/76

TERCERA CONVOCATORIA

La Corporación Boliviana de Fomento comunica que habiéndose declarado desierta la Convocatoria para la Licitación Nº 17/76 destinada a la adquisición de vehículos para el Ingenio Azucarero de Bermejo, se hace una tercera invitación a las firmas y/o empresas legalmente establecidas en el país, a presentar sus propuestas para entrega inmediata de las Dos Unidades requeridas hasta el día lunes 31 de mayo a horas 17:00.

Los Pliegos de Especificaciones y Condiciones Generales pueden ser retirados a partir de la fecha en la Sección Caja de C.B.F. Avda. Camacho Nº 1485, Edificio "La Urbana", Segundo Piso.

La Paz, mayo de 1976

Kissinger no tiene previsto cumplir visita a la Argentina

BUENOS AIRES, MAYO 20 (AFP).- El Secretario de Estado norteamericano, Henry Kissinger no tiene previsto visitar Argentina, declaró hoy aquí Julio Carasales, Presidente del Consejo Permanente de la OEA. El funcionario, que es también representante argentino ante el organismo internacional, llegó hoy a Buenos Aires desde Nueva York, para coordinar la participación argentina en la Asamblea General de la Organización de Estados Americanos que se realizará en Santiago de Chile en junio próximo.

Ministros de OTAN examinan posible ingreso comunista al gobierno italiano

ROMA, MAYO 20 (IPS).- Mañana y el viernes se reunirá en Roma el consejo de los ministros de la OTAN: el caso italiano probablemente será centro del debate. El "caso italiano" significa en la práctica la eventualidad del ingreso del Partido Comunista en el gobierno italiano como consecuencia de las próximas elecciones del 20 de junio. Este también será el tema principal del encuentro que el Ministro de Relaciones Exteriores Mariano Rumor realizará en la capital belga con el Secretario de Estado norteamericano Henry Kissinger, el cual en varias ocasiones se declaró contra esta incorporación del PCI al gobierno.

Lanzarán desde Bruselas una andanada de consejos y de advertencias a los italianos para que construyan una barricada contra el comunismo. La orientación oficial de los gobiernos miembros es que sería errónea dar sugerencias al pueblo italiano sobre el modo de administrar sus negocios: tal ingerencia sería por otra parte incompatible con los principios de autonomía y de independencia de los países miembros de la Comunidad Atlántica y de la Europea en particular.

Sin embargo, estas declaraciones oficiales, diplomáticamente correctas, se acompañan con declaraciones de políticos, de diarios, que normalmente expresan las opiniones de ambientes gubernamentales, todas las cuales tratan de presionar a los electores italianos. Ayer mismo el diario inglés "Financial Times" publicó una nota sobre la situación italiana. El artículo desarrollaba la tesis, atribuida al Foreign Office, de que la participación comunista en el gobierno italiano podría obligar a los otros países de la OTAN.

Presidente de Radiodifusoras Latinoamericanas

Censura y autocensura predominan en la prensa de América Latina

COLUMBUS, OHIO, 20 (AP).- Los medios noticiosos en varios países de la América Latina se han acostumbrado a la censura gubernamental y en algunos casos han reaccionado en una forma de autocensura, dijeron hoy ejecutivos de órganos de prensa de Latinoamérica.

José Almeida Castro, de Brasil, Presidente de la Asociación Interamericana de Radiodifusores, dijo que la autocensura que ha surgido en muchos órganos noticiosos en su país es "el tipo más engañoso que hay".

"Uno ya no tiene coroneles sentados en las mesas de noticias tomando artículos del periódico. Eso no es común", dijo; "se ha aceptado la práctica de autocensura".

Almeida Castro fue uno de varios que hablaron en cuatro seminarios como parte del "Informe del Hemisferio", una conferencia en la Universidad estatal de Ohio sobre problemas en el hemisferio occidental.

La represión de las organizaciones de prensa en formas sutiles y algunas veces no tan sutiles fue debatida por muchos de los participantes en la conferencia, la mayoría de los cuales son miembros de la Sociedad Interamericana de Prensa.

Germán E. Ornes, director de "El Caribe" de Santo Domingo, República Dominicana, dijo que la libertad de prensa va "de mal en peor" en la América Latina.

En junio.

Universidad de Sucre recibirá el homenaje de la OEA

La Universidad San Francisco Xavier de Chuquisaca, el próximo mes de junio, recibirá el homenaje de la Organización de Estados Americanos (OEA); tal decisión fue conocida a través del Representante de Bolivia en ese organismo internacional.

La resolución emitida por los miembros de esa organización dice que se "rendirá homenaje a la "Universidad Boliviana Mayor Real y Pontificia de San Francisco Xavier" de Sucre, conmemorando el Sesquicentenario de Independencia de Bolivia, que fuera celebrado el año pasado en forma solemne.

El citado homenaje consiste en la entrega de una plaza a ese centro de estudios universitarios como "testimonio del respeto y admiración que los Estados de América profesan a la sede intelectual del pensamiento libertario de Latinoamérica".

La entrega la efectuará una comisión del Consejo Permanente de la OEA, que estará encabezada por su Presidente, Embajador Julio C. Casarales, quien además estará acompañado del Embajador y Secretario General Adjunto de ese organismo.

LA PELICULA QUE ESTA ORIGINANDO INUSITADAS CONTROVERSIAS!

¡EL SORDIDO AMBIENTE CARCELARIO, MOSTRADO CON INUSUAL CRUDEZA...!

NUEVO HORARIO
Matinee Hrs 15.45
Tanda " 19.45
Noche " 21.45

Wendell BURTON
Michael GREER
Zooey HALL
Jenny FREDMAN
METROCOLOR

AL SORDO CIELO

Mayores de 21 años

Cine 6 de AGOSTO

Quién puso un policía blanco en el imperio de los negros?

DETROIT 9000
A City Torn Apart

GENERAL FILM CORP Presents "DETROIT 9000"
Starring ALEX ROCCO · HARI RHODES and VONETTA McGEE
Co-Starring HERB JEFFERSON, JR. and ELLA EDWARDS · Written by CRYLLE HAMPTON
Executive Producers DON GOTTLIEB and WILLIAM SUBERLET
Produced and Directed by ARTHUR MARKS · PANAVISION® · COLOR

CENSURA 18 AÑOS CORPORACION AMERICANA J. G. V.

"LA CAPITAL DEL CRIMEN"
Un Grandioso Film de ACCION
como le Gusta a Ud.
PRONTO NUEVO GRAN
"AVENIDA"

HOY CINES TV

MONJE CAMPERO Tel. 23333
Matinée, tanda y noche ZORRO para todo público Matinée 12.- tanda y noche 14.-

16 DE JULIO Tel. 52119
Matinée, tanda y noche TERREMOTO con el sistema SENSURROUND (Mayores de 14 años) 18.- y 20.-

BOLIVAR Tel. 25651
Matinée tanda y noche LOCA EVASION todo público. Matinée tanda y noche 7.10

TESLA Tel. 53803
Matinée tanda y noche ABDICACION DE UNA REINA (Censura 14 años)) Además el noticiero EL MUNDO AL INSTANTE Matinée 9.10—7.10 Tanda y noche 11.10 — 9.10

UNIVERSO Tel. 42660
Matinée tanda y noche EL MINISTRO Y YO, (apta para todo público) Matinée Mezz. 12.10 Plat. 10.10 Tanda y Noche Mezz. 14.10 Plat. 12.10

15.20 LOS MAGNIFICOS JUSTICIEROS
15.40 DANIEL BOONE
16.30 TELECLASES
17.10 EL HIJO DE METEORO
17.40 LARGOMETRAJE "ALADINO Y LA LAMPARA MARAVILLOSA"
19.00 MI PAIS
19.15 CREDIPOPU
19.40 DEPORTIVO 7
20.00 TELENOTICIOSO BOLIVIANO
20.30 UN PAIS UN MAÑANA
20.30 SEXTO SENTIDO
21.00 EL NIÑO FELIZ
21.25 LA GENTE DEL BARRIO "DAVID SANTALLA"
21.40 STAR PARADE
22.00 LARGOMETRAJE "MIEDO SUBITO"
23.30 CIERRE EMISION

PRINCESA Tel. 51821
Matinée tanda y noche SUPERVIVIENTES DE LOS ANDES (Censura 14 años) Además el noticiero EL MUNDO AL INSTANTE Matinée, tanda y noche 6.10,5.10 4.10.

MONUMENTAL ROBI
Matinée tanda y noche DIENTE POR DIENTE (Censura 18 años). Matinée Plat. 7.10 Gal. 4.60 Tanda y noche Plat. 9.10 Gal. 5.10

PARIS Tel. 29704
Matinée tanda y noche LA CATASTROFE MAS GRANDE DEL SIGLO XX (El Hundimiento del Japón) Matinée tanda y noche 7.10

SCALA Tel. 23535
Matinée tanda y noche SEXO LOCO Mayores de 21 años Matinée 7.10 y 9.10 Tanda y Noche 9.10 y 11.10

AVENIDA Tel. 25409
Matinée tanda y noche MADRON censura 14 años. Matinée 7.10 y 9.10 tanda y noche 9.10 y 11.10.

ABAROA Tel. 23829
Matinée y tanda dobles. QUE HAGO, CAMBIO MARIDO (16 años) Y EL GRAN DESFILE DEL CIRCO (TP.) Noche EL GRAN DESFILE DEL CIRCO. Matinée platea 5.10 alta 3.60 tanda y noche platea 5.60 alta 4.10

SAN CALIXTO
Matinée tanda y noche dobles : TRADER HORN con Rod Taylor y NEGRO ES UN BELLO COLOR con Libertad Lamarque

MURILLO
Matinée estreno doble LAS LOCAS AVENTURAS DE RABY JACOB, con Louis de Funes y EL PIRATA CHINO Tanda estreno doble EL EXORCISTA, y LAS LOCAS AVENTURAS DE RABY JACOB mayores de 18 años Noche estreno EL EXORCISTA y NOTICIERO ALEMAN Mayores de 18 años Matinée 5.10 3.60 tanda y noche 5.60 4.10

MEXICO Tel. 26867
Matinée tanda doble HIJAZO DE MI VIDAZA y HURACAN RAMIREZ y LA MONJITA NEGRA Noche HURACAN RAMIREZ y LA MONJITA NEGRA Matinée 5.10 y 4.10 Tanda y Noche 5.60 4.60

IMPERIO Tel. 40451
Matinée y tanda doble. LOS TITANES DEL KARATE y SARTANA EN EL VALLE DE LA MUERTE. Noche PLACERES DEL SEXO prohibida para menores de 21 años. Matinée 5.10 y 3.60 Tanda y noche 5.60 y 4.10.

VARIEDADES Tel. 24671
Matinée, tanda y noche dobles CUANDO EL DESTINO NOS ALCANCE Y BARRABAS EL PERRO LADRON Matinée 5.10 y 3.60 Tanda y noche 5.60 y 4.10.

CENTER Tel. 22026
Matinée y tanda dobles MATANZA CHINA EN EL MUELLE y EL DRAGON FURIOSO Noche Cortos y EL DRAGON FURIOSO Matinée 4.20 y 3.70 Tanda y Noche 5.30 y 4.20

BUSCH
Matinée y tanda doble EL FANTASTICO VIAJE DE SIMBAD Y CLEOPATRA JONES Noche doble CLEOPATRA JONES y LOS PERROS DE PAJA Estrictamente prohibido para menores de 21 años.

LIBERTAD Tel. 53925
Matinée y tanda dobles CANTON KID y ADIOS CIGUEÑA ADIOS Noche Cortos y ADIOS CIGUEÑA ADIOS Matinée 5.10 tanda y noche 5.60.

MADRID
Matinée tanda dobles : LA SOMBRA DEL DRAGON KARATEKA Y QUE ASI SEA TRINITY. Noche CUANDO LAS MUJERES JUGABAN DINDON (Mayores de 21 años) Platea 4.60 Mezzanine 5.10

Nuevo vigor para Hombres
Hombres preocupados por conservarse jovenes y retardar su vejez, han encontrado en las grageas OPOVITAM su gran remedio para mantener o mejorar su VIGOR SEXUAL y para seguir virilmente activos como en años atrás. OPOVITAM es muy eficaz en casos de DEBILIDAD SEXUAL, DECAIMIENTO GENERAL, FALTA DE MEMORIA, Y CANSANCIO MENTAL. Vuelva a sentirse joven y animoso como antes . . . Reforcez su Vigor Varonil . . . Pida en Farmacias
OPOVITAM PARA HOMBRES
(FABRICADO EN LOS ESTADOS UNIDOS)
0-11

Restaurant Maya
RESTAURANTE MAYA: Hrs. 21
Edgar y Jenny; Los Patricios; Los Caballeros del Folklore; y Fernando.

CINE MURILLO
Y SU PANTALLA PANORAMICA
HOY
NUEVAMENTE
LA PELICULA QUE ESTREMECE AL MUNDO!
EL EXORCISTA
Quizá Ud. no crea en el DIABLO Pero,no podrá negar su aterradora presencia en esta película
TANDA Y NOCHE
18 AÑOS
EL EXORCISTA
Matinee doble:
"EL PIRATA CHINO"
"LAS LOCAS AVENTURAS DE RABBI JACOB"
con el incomparable LOUIS DE FUNES
Tanda doble:
"LAS LOCAS AVENTURAS DE RABBI JACOB"
"EL EXORCISTA"
Noche solamente:
"EL EXORCISTA"
Proyección luminosa con carbones GELTER

¡ATENCION SANTA CRUZ DE LA SIERRA!
LOUIS DE FUNES
en
EL GENDARME SE CASA

HOY GRAN ESTRENO
Cine Santa Cruz
La comedia francesa más jocosa desde "Rabbi Jacob." Una fiesta de alegria para todos ....!

EL PUBLICO DIJO !! SI!!...
... y nosotros nos debemos a él
AHORA EN...
10 ma.
Y ULTIMA SEMANA!

Un accidente aéreo los obligó a a cometer el acto de canibalismo que conmovió al mundo.
LOS SUPERVIVIENTES DE LOS ANDES
Director: RENE CARDONA Sr.
HOY CINE PRINCESA 14 AÑOS

ALAIN DELON es ZORRO
NUEVAS Y GALANTES AVENTURAS DEL CABALLERO DE LA ESPADA...
COLOR — TODO PUBLICO
SEGUNDA SEMANA "CINE MONJE CAMPERO"

Cablebol
Calidad y garantía en Conductores Eléctricos
Atención Servicios de Energía Eléctrica
10% ANIVERSARIO
De DESCUENTO en honorarios al MES ANIVERSARIO DE CABLEBOL, durante MAYO en todos nuestros artículos. EXIJA SU DESCUENTO. AHORRE COMPRANDO EN CABLEBOL GANE COMPRANDO CABLEBOL
Calle Loayza 187 altos - La Paz

4ta. SEMANA
ESTREMECIENDO LA CIUDAD....
TERREMOTO

CHARLTON HESTON
AVA GARDNER · GEORGE KENNEDY
LORNE GREENE · GENEVIEVE BUJOLD · RICHARD ROUNDTREE
14 años

¡Atención!
Exclusivamente en esta sala será exhibida con el sistema SENSURROUND
CINE 16 DE JULIO
HOY

CITIZEN

ASMATICOS!
LIBRENSE DE ATAQUES EN MINUTOS
Asmáticos, líbrense de los ataques de asma con NEOASMA, la fórmula científica de seguros y positivos resultados para el tratamiento del ahogo de los ataques de asma. Sin inyecciones . . . ! sin medicamentos peligrosos, con una tableta de NEOASMA, fácil de tomar hace desaparecer el ataque de asma en minutos. N-15

El aviso oportuno

GUIA NUMERICA PARA LA UBICACION DE SU AVISO

COMERCIALES

1.- Abarrotes *
2.- Abonos (ver Fertilizantes)
3.- Aceites
4.- Agencias de Alcoholes
5.- Alfombras
6.- Alimentos Balanceados
7.- Aluminio
8.- Antigüedades
9.- Antenas de T.V.
10.- Articulos de Goma
11.- Artículos para Damas
12.- Artículos para Caballeros
13.- Artículos para niños*
14.- Artículos para Cholitas*
15.- Artículos para Novias *
16.- Artículos de Construcción
17.- Artículos Deportivos *
18.- Artículos de Cuero *
19.- Artículos Electrodomésticos
20.- Artículos Domésticos y del Hogar
21.- Artículos Eléctricos
22.- Artesanias *
23.- Arroz
24.- Automóviles (ver vehículos)
25.- Automotores (Repuestos)
26.- Aserraderos
27.- Aves y animales domésticos.
28.- Azulejos
32.- Baños (Artículos para)
33.- Barracas *
34.- Baterías
35.- Bazares
36.- Bicicletas
37.- Bisuterías
38.- Bomboneríes
39.- Boutiques
40.- Boutiques de Automóviles
45.- Café (Molido)
46.- Cámaras fotográficas *
47.- Camiones (Ver Vehículos)
48.- Calzados *
49.- Calcetines
50.- Cañerías metálicas y plásticas
51.- Carnicerías *
52.- Carrocerías metálicas
53.- Casimires
54.- Cerámica
55.- Cintas Magnetofónicas
56.- Cochoneríes
57.- Colchonerías
58.- Comestibles
59.- Conservas
60.- Cortinas
61.- Cosméticos
62.- Cristalería
63.- Cuerina (Productos de)
64.- Curtiembre
69.- Detergentes
70.- Distribuidoras de Drogas
71.- Disquerías *
72.- Dulcerías
78.- Escritorio (Material de)
79.- Estufas
80.- Equipos de sonido.
82.- Fábricas *
83.- Farmacéuticos (productos)
84.- Fertilizantes
85.- Ferreterías *
86.- Fierro (Artículos de)
87.- Florerías *
88.- Focos (Ver Lámparas)
89.- Friales *
90.- Fruterías
91.- Fundiciones
92.- Fungicidas (ver Químico Agrícolas)
98.- Grabadoras
99.- Granjas (productos de)
100.- Grasas, Lubricantes
101.- Grifería
102.- Grupos Electrógenos
106.- Harinas
109.- Implementos Agrícolas
110.- Industriales
111.- Insecticidas Agrícolas - Producción Químico Agrícola)
112.- Instrumentos de Dibujo
113.- Instrumentos de Ingeniería
114.- Instrumentos de Medicina
115.- Instrumentos de Odontología
116.- Instrumentos de Música
120.- Ladrillos (ver Fábricas)
122.- Jabonerías
123.- Joyería *
124.- Juegos de Mesa
125.- Juguetería
128.- Lámparas para Iluminación
129.- Lácteos
130.- Licores
131.- Llantas
132.- Llaves
133.- Llaves de paso y de agua
138.- Machihembrados
139.- Maderas (Ver Aserraderos)
140.- Maleterías *
141.- Máquinas Calculadoras
142.- Máquinas diversas
143.- Máquinas de coser
144.- Máquinas de Escribir
145.- Maquinaria Industrial
146.- Maquinaria para Minas
147.- Marmolerías
148.- Material de Construcción
149.- Material de Campaña
150.- Motocicletas *
151.- Motores *
152.- Mosaicos
153.- Muebles metálicos
154.- Muebles en General
155.- Medias para Damas
160.- Niquelados
163.- Papelerías
164.- Papel para Ingenieros y Arquitectos.
165.- Parket (Pisos de)
166.- Perfumerías
167.- Películas Fotográficas
168.- Peleterías *
169.- Pernos y Tuercas
170.- Pinturas *
171.- Pisos de Plástico
172.- Planchas
173.- Plásticos *
174.- Productos de Granja
175.- Productos Farmaceúticos
176.- Productos Químicos
177.- Productos Químico-Agrícolas
178.- Puertas
179.- Puertas Metálicas
185.- Radios
186.- Reconstrucción de Motores
187.- Refractarios
189.- Refrigeradores
190.- Regalos *
191.- Relojerías *
192.- Relojes
193.- Repuestos de Automotores
194.- Repuestos Varios*
195.- Ropa para Caballeros *
196.- Ropa para Damas
197.- Ropa para Niños
198.- Ropa interior
199.- Rodamientos
204.- Semillerías
205.- Souvenirs
209.- Telas
210.- Televisores
211.- Teléfonos
212.- Tractores
213.- Tocadiscos
215.- Vajillas
216.- Vidrierías *
217.- Vehículos *
218.- Vinos

PROFESIONALES

222.- Abogados
223.- Administradores de Empresas
224.- Agrimensores
225.- Arquitectos
226.- Auditores
230.- Biólogos
235.- Calculistas
236.- Contadores
237.- Consultores
240.- Dentistas
241.- Dibujantes
242.- Diseñadores
248.- Economistas
250.- Farmacéuticos
251.- Filósofos
255.- Profesores
259.- Geólogos
262.- Ingenieros Agrónomos
263.- Ingenieros Civiles
264.- Ingenieros Electricistas
265.- Engenieros Electrónico
266.- Ingenieros Industrial
267.- Ingenieros Mecánicos
268.- Ingenieros Industriales
269.- Ingenieros Mecánicos
270.- Ingenieros Metalurgistas
271.- Ingenieros de Minas
272.- Ingenieros Químicos
273.- Ingenieros Textiles
275.- Laboratoristas
280.- Médicos de acuerdo a su especialidad.
285.- Notarios
290.- Opticos y Optometristas
295.- Pedagogos
296.- Periodistas
297.- Psicólogos
300.- Sociólogos
305.- Topógrafos
310.- Traductores

SERVICIOS

314.- Academias.
315.- Aerolíneas
316.- Agencias de Viajes
317.- Agencias Aduaneras
318.- Agencias de Cigarrilos
319.- Agencias Navieras
320.- Alojamientos
321.- Alquiler de Vehículos
322.- Asociaciones
327.- Bares
328.- Bancos
329.- Baños de Duchas
330.- Bebidas Gaseosas
331.- Boites
336.- Cámaras
337.- Casa de Cambio
338.- Cafeterías
339.- Clínicas
340.- Clubes
341.- Cobradores
342.- Comerciales
343.- Comercializadoras
344.- Confiterías
345.- Constructoras
346.- Consultorios
347.- Contabilidades
348.- Cooperativas
349.- Copiadoras
354.- Decoradoras
355.- Distribuidoras
356.- Distribuidoras de películas
361.- Editoriales
362.- Embaladores
363.- Empapeladoras
364.- Empresas Mineras
365.- Enseñanza
366.- Estaciones de Servicio
367.- Estudios Cinematográficos
368.- Estudios Fotográficos
369.- Exportadoras
374.- Farmacias
375.- Fotocopiadoras
376.- Funerarias
377.- Frigoríficos
382.- Galerías de Arte
383.- Gimnasios
388.- Heladerías
389.- Hoteles
394.- Importadoras
395.- Imprentas
396.- Institutos
400.- Jardines de Infantes
401.- Juegos de Mesa
406.- Laboratorios Fotográficos
407.- Librerías
408.- Lavanderías
409.- Llaves (talleres de confección)
411.- Máquinas escribir, Reparaciones.
410.- Moteles
413.- Mudanzas
416.- Opticas
417.- Orquestas
420.- Pasterelas
421.- Peluquerías
422.- Pensiones
423.- Peñas Folklóricas
424.- Pollererías
428.- Radiodifusoras
429.- Radiografías
430.- Reparadoras de Calzados
431.- Representaciones
432.- Registro Civil
433.- Restaurantes
434. Residenciales
438.- Salteñerías
439.- Sastrerías
440.- Saunas
441.- Seguros (Compañías de)
442.- Sindicatos
443.- Snacks
44.- Sombrererías
445.- Supermercados
446.- Salones de Belleza
450.- Tapicerías
451.- Talleres
452.- Talleres Automotrices
453.- Telecomunicaciones
454.- Tintorerías
455.- Transportes Aéreos
456.- Transportes Marítimos
457.- Transportes Terrestres
458.- Turismo ver Agencias de Turismo
462.- Venta de Inmuebles
463.- Veterinarias
464.- Zapaterías

TECNICOS

470.- Albañilería
471.- Artesanos
475.- Carpinteros
476.- Cerrajeros
477.- Cocineros
478.- Confiteros
479.- Costureras
482.- Decoradores
486.- Electricistas
487.- Empapeladores
488.- Enfermeros
489.- Esmaltadores
492.- Fotógrafos
495.- Gráficos
500.- Mecánicos de Automotores
301.- Mecánica en general
502.- Modistas
506.- Peluqueros
507.- Peleteros
508.- Plomeros
509.- Pintores de construcción
513.- Relojeros
515.- Sastres
516.- Soldadores
517.- Sombrereros
520.- Tapiceros
525.- Vidrieros
530.- Zapateros

COMERCIALES

1 Abarroles

MACEN DE "ABEL Z".- Max Paredes 924 22).
MACENES "CRESPO".- HORNIMANS.- Pacheco y S.A. Ventas "J. de la " 1484. Telf. 22816 - 22554. 22).

Alimentos Balanceados

B.A.- Rodríguez 411. Telf. . Concentrados para aves nados (16/30).

Antigüedades

IQUES.- Platería, mueoyas, monedas, rarezas. Camacho 1480. Telf. 23869. 2).
ERIA Y RELOJERIA ONA.- Calle Ingavi 754, a de monedas de plata uas. (16/22).

Artículos de Goma

OMA.- Illampu 708. Venta puestos para vehículos en al, pisos, artículos del r, partes de goma para les, todo tipo de maes de goma y cuero para ería. (16/22).

Artículos para Damas

ECONOMICA LTDA.- i N°. 1123. Trajes, calzaegalo ideal para el día de dre. (16/15/VI).
ELITE.- Av. Villazón Telf. 27498. Ropa nina de Alemania, EstaUnidos, Abrigos, trajes, s Hanes. (16/23).
ADOS MERCEDES.- N°. 1285.- Ofrece Calzacarteras para damas, sey s y cattleas. /VI).

Artículos para Caballeros

TERIA "ALEMANA".- 324. Fabricación de os tipo militar. (Ind. (16/25).
BARRIOS.- Ballivián Casimires. Ingleses, os, camisas y corbatas.).
ERIA PAIVA.- Loayza enta de prendas de vestir linas. (16/22).

Artículos para Niños

"FABIO".- Jenaro s 541, pasaje Kuljis.

Artículos para Cholitas

"CAMELIA".- Calle aredes 834. Confección tas, polleras y flecos antes. (16/30).
EN DE POLLERAS.- aredes 675. Mantas, s, artículos de elegancia olitas. (18/24).

Artículos para Novias

DE NOVIAS OSA BLANCA".- Av. 554. Crea la moda en s de novias, velos, s, azahares y artículos era comunión. (16/22).

17 Artículos Deportivos

"CARDESSA".- Calle Santa Cruz 414. Artículos deportivos de toda calidad. Precios de fábrica. (16/22).
"FREUDENTHAL LTDA.".- Potosí N°. 967. (16/15/VI).
L.A.C. LTDA. SOCIEDAD COMERCIAL INDUSTRIAL.- Calle Murillo 638. Telf. 27089. (16/30).
IMPORTADORA ZBINDEN CIA. S.A.- Jenaro Sanjinés 348. Raquetas Dunlop, pelotas para tennis, redes, pelotas de golf. (16/30).

18 Artículos de Cuero

"ETERNA".- Calle Ballivián 1382. Artículos de cuero y lona en general. Carpas.. (16/25).
"FREUDENTHAL LTDA.".- Potosí N°. 967. (16/15/VI).

19 Artículos Electrodomésticos

AMEXPOR.- Ballivián 1470. Artículos electrodomésticos. (16/22).
ALMACENES CALLA".- Potosí Esq. Loayza 1375. Distribuidor Philips. (16/15/VI).
IMEXBOL".- Loayza 143. Telf. 28122. Ventas por mayor y menor de artefactos electrodomésticos, teléfonos. (16/15/VI).
M.E. LTDA.- Mercado 900. Telf. 40216. Refrigeradores, cocinas, y menaje de cocina. (16/22).
MIRABEL LTDA.- Av. Buenos Aires 586. Cocinas Sirenas, toda clase de electrodomésticos, créditos y rebajas. (16/15/VI).
CASA SEUL.- Potosí Esq. Sanjinés 898. Pantallas, máquinas de coser y distribuidores Philips en general. (16/15/VI).

22 Artesanías

ARTESANIAS "LOS ANDES".- Taller Av. 16 de Julio 1070. El Alto. La Paz. Telf. 59328. Especialidad en alfombras y colchas en pieles de alpaca, llama y zorro, merino, viscecha, conejo, etc. Tejido de chompas y ponchos. (16/15/VI).
ARTESANIAS "INTI-PUNKU".- Campero N°. 20. Confecciones novedosas en prendas de Alpaca, venta al por mayor y menor. (16/30/V).
ARTESANIAS NACIONALES.- Calle Santa Cruz 206. Artículos de cobre en general y herramientas de agricultura. (16/22).
ARTESANIA "SOLEDAD".- Linares 888. (16/22).
"UTAMA".- Linares 880. Antiguedades, nacionales. Colchas. ALFOMBRAS Y PLATERIA. (16/30).

33 Barracas

BARRACA "COROICO".- Calle Pedro de La Gasca 636. Venta de madera y Machihembre. (16/22/V).
ASERRADERO BARRACA "MADERAL".- Av. de Las Américas 471. Maderas, Laurel, cedro, nogal, quina, etc. (16/22).
BARRACA "VILLA DOLORES".- Plaza J.A. de Padilla N°. 50 (El Alto). Venta de maderas y machihembrados. (16/15).
BARRACA "VILLA DOLORES".- Plaza J. A. de Padilla N°. 50 (El Alto). (16/15/VI).
BARRACA "MARJOR".- Av. Rafael Pabón N°. 2980, maderas de construcción, machihembre y atención de pedidos especiales. (19/17). El Alto.
BARRACA "MONTERO".- Calle Virgen del Carmen 1325. Telf. 43456. Maderas de construcción, Ajipa, Laurel, etc. (16/30).
BARRACA "NUEVA ESPERANZA".- Carretera a Oruro s/n. (El Alto). Venta de maderas: laurel, mascajo, ajipa, ochoa, etc. Telf. 63352. (16/15/VI).
BARRACA Y MAESTRANZA "SANTA ISABEL".- Camino a Oruro N°. 686 (El Alto). Venta de maderas y venesta al por mayor y menor. Especialidad en machihembres y parket. Telf. 29020. (16/15/VI).
BARRACA Y MAESTRANZA "SAN FELIPE".- Calle Arturo Valle 3283. (16/30). El Alto.
BARRACA "STA. TERESA".- Calle 2 Esq. Av. 12 de Octubre. (El Alto). (16/22).
BARRACA "BUENOS AIRES" Calle Alcoreza 1071. Telf. 54846 (Lado mercado Hinojosa). Ofrece madera de construcción en general. Machihembrado de varias calidades. Precios sin competencia. Movilidad a la puerta. (22/3).

35 Bazares

BAZAR "CARLITOS".- Av. Buenos Aires 863. Bazar en general. (16/22/V).
BAZAR GONZALES.- Calle Ingavi 797. Venta de guardapolvos para médicos, enfermeras y escolares. (16/22).
"CASA MONACO".- Sucre 751. Venta de artículos en general. (16/30).
CASA LA POPULAR.- Calle Colón 240, artículos de Bazar y ferretería en general. (16/30).
BAZAR "SANTA CRUZ".- Calle Santa Cruz 194. Distribuidora PHILIPS. (16/30).

37 Bisuterías

FLORIDA.- Av. Tumusla 429. Venta: Joyas en oro 18 K., plata 900.

38 Bomboneríes

BOMBONERIA CLAVEL.- Av. 16 de Julio 1554. Bombones y dulces importados, Agencia Chocolates Belmore y Licores en general. (16/27/V).

39 Boutiques

MODAS KAREM.- Mercado Central Luz. Of. 4-20. Telf. 27196. (16/22).

40 Boutiques de Automóviles

BOUTIQUE DEL AUTOMOVIL "WALDO MONJE LTDA.".- Plaza San Pedro 1494. Accesorios y adornos para su vehículo. (16/30).

46 Cámaras Fotográficas

FOTO LINARES LTDA.- Calle Colón 248. Máquinas fotográficas Minolta, material para el aficionado y profesional. (16/22).

48 Calzados

CALZADOS "LA CARNOMICA".- Sucre 772. Especialidad en calzados para niños, atiende pedidos a medida. (16/30).
CALZADOS "JANNET".- Linares 1043. Confección y reparación. (16/22).
"MANCO".- Esq. Yanacocha. Calzados y Calcetines. (16/15/VI).

51 Carnicerías

AV. 16 DE JULIO.- Esq. Plaza Libertad (El Alto). Carne del Altiplano. (16/22).
CARNICERIA Plaza Ballivián N°. 520. El Alto. Carne vacuna. (20/26).

56 Carrocerías Metálicas

SAN JOSE.- Construcción de carrocerías en metal y madera. Av. R. Pabón N°. 30. (El Alto. (18/24).

53 Casimires

LANIFICIO BOLIVIANO.- Sagárnaga N°. 163. "SUPERTEX" 100% lana virgen. (16/15/VI).
"LANIFICIO BOLIVIANO".- Sagárnaga N°. 163 "SUPERTEX MELANGE" 100% lana virgen. (16/15/VI).
"LANIFICIO BOLIVIANO".- Sagárnaga N°. 163 "SUPERTEX" 70, 100% lana virgen. (16/15/VI).

69 Detergentes

IMPORTADORA ZBINDEN Y CIA. S.A.- Detergente "LAVAMAS" superior a cualquier otro, Jenaro Sanjinés 348. (16/30).

71 Disquerías

"SABA LTDA".- Plaza Venezuela 1450. Telf. 42829. (16/30).

80 Equipos de Sonidos

EQUIPOS DE SONIDO I.M.E. LTDA.- Mercado 900. Telf. 40216. Amplificadores, grabadoras, conjuntos Akai, Sony, Toshiba. (16/22).

82 Fábricas

INMETAL C.B.F.- Fábrica de carrocerías. Planta Industrial en El Alto, frente a Aduana. Telf. 59543. Casa 4784. La Paz. (16/15/XI).
FABRICA TRICOTEX S.A.- Av. Uruguay 466. Se fabrican chompas, pantalones, poleras, tejidos en general. (16/22).
FABRICA NAL. DE PRODUCTOS DE ALAMBRE ATLAS LTDA.- Montes 710. Telf. 128476. Cas. 1947. Alambre tejido, clavos, malla dimpleza, tela milimétrica y alambre de puas. (18/17/6).
CONFECCIONES KUM-SON.- Calle Max Paredes 630. Ropa para damas, caballeros y niños.

ALAMBRES

FABRICA NAL DE ALAMBRES PANDA LTDA.- Montes 710. Telf. 28476. Cas. 1947. Alambre galvanizado toda medida, alambre de amarre, alambre para clavos y alambres especiales. (18/17/6).

85 Ferreterías

FERRETERIA "AGUILAR".- Montes 646. Telf. 52875. Artículos de Bazar y Ferretería. (16/30).
FERRETERIA BAZAR CIA. IMPORTADORA "BAZ FERR". LTDA.".- Av. de Las Muñecas 201. Telf. 23614, Casilla 3824. Importación de herramientas y gran surtido de mercaderías. (16/22).
COMERCIAL "OLFA".- Av. Montes 464. Importación de materiales de construcción. (16/25).
FERRETERIA COLLINS.- Isaac Tamayo 814. Telf. 42304. (16/22).
FERRETERIA "CONDOR".- Calle Ingavi 665. Planchas de fierro en general. (16/30).
ALMACENES LA CENTRAL.- Calle Santa Cruz 505. Artículos de Ferretería y Bazar. (16/22).
LA CENTRAL.- Calle Santa Cruz 505. Artículos de Ferretería y Bazar. (16/22).
"ENKIFLOR".- Bozo 121-122. Telf. 20735. Importación de materiales de construcción en general y sanitarios. (16/25).
FERRETERIA "GRAN PODER".- Max Paredes 824. Artículos de ferretería en general. (15/30).
FERRETERIA HAYDEE PATZI.- Calle Isaac Tamayo N°. 780. En venta "Chapa Cisa" 60 mm. doradas c/u. 208 $b. (16/22).
FERRETERIA MAX EDELMAN.- Sagárnaga 131. Telf. 25372. Cas. 1204. Gran existencia de venesta chilena, Coique y Arancaria. Precios sin competencia. Aluminio en planchas, procedencia alemana. (16/22).
CASA HERPAVILL LTDA.- Pedro de La Gasca 607. Telf. 54328. Cas. 5283. Venta de artículos de ferretería. (16/22).
"HAMBURGO".- Av. Montes 667. Precios de regalo, ofrece: Cerraduras, puertas tipo colonial y variedad 25 modelos. Estufas termoeléctricas 1.000/200 Wats. Sanitarios blancos y en colores, herramientas en general. Jaladores para muebles, Soga Nylon y Sisal, tubos industriales, eléctrodos. Art. eléctricos. Instalación. (16/23).
FERRETERIA ORURO.- Figueroa 850. Telf. 29546. Pernos y artículos eléctricos. (16/30).
FERRETERIA "PORCEL" LTDA.- Pisagua 628. Telf. 63979. Artículos para mineros e industriales. Imp. directa. (16/15/VI).
FERRETERIA "EL ROSARIO".- Calle Max Paredes 778. Ferretería en general. (16/22).
FERRETERIA "ROMA CAR".- Alto de la Alianza 664. Telf. 57602. Material de construcción. (16/30).
FERRETERIA SAN FRANCISCO.- Plaza San Francisco 421. Material de Construcción, hierro redondo, angular, plano, tubos industriales, alambres, etc. (16/22).
FERRETERIA SAN CARLOS.- Av. Simón Bolivar 1810. Tel.: 29480 Cierras circulares, marca Spear y Jackson más dientes y afiliadoras (20/27).
"SIMAJIO".- Av. Montes 648. Materiales de construcción. (16/15/VI).
FERRETERIA SOCOMPORT LTDA.- Ballivián 1230. Artículos de ferretería en general. (16/22).
"CIA. UNIVERSAL LTDA.".- Colombia 219. Importaciones de artículos de ferretería. (16/15/VI).
FERRETERIA AVAL.- Almirante Grau N°. 358 Ferretería en general. (16/22).

87 Florerías

"CAN CAN".- Telf. 43205. Av. 16 de Julio 1806 H. Copacabana. (16/15/VI).
FLORERIA MARITZA.- Calle Eyaristo Valle 140. Telf. 25945. Flores Naturales y artificiales. (16/30).

89 Friales

LA CALETA.- PESCADOS Y MARISCOS FRESCOS. CALLE RODRIGUEZ 395 ESQ. ILLMAPU (16/22)
FRIAL "BRASILIA".- Av. 6 de Agosto. Telf. 53772. Dulces importados, licores, conservas. (16/23).
"BUENO".- Bueno 341. Productos Siege, Pollos, licores, conservas, abarrotes. (16/22).
"SANTA CATALINA".- Av. Arce 2707. (16/22).

91 Fundiciones

MAESTRANZA Y FUNDICION UNIVERSAL.- Mantenimiento equipo pesado. Repuestos para minería y mecánica en general Alto La Paz. Camino a Oruro frente a INESA. (16/22).

99 Granjas productos de

SUCURSAL DE LA COOPERATIVA "SAN JUAN DE YAPACANI".- Calle Max Paredes 960. (16/22).

109 Implementos Agrícolas

COMERCIAL LTDA.- Av. Montes 731. Venta de abonos, Insecticidas e implementos veterinarios. (16/30).

110 Industriales

EMPRESA METAL MECANICA ANDINO.- Camino a Oruro, Parada cel. 29 Fábrica de carrocerías y galpones en general. (16/13).

123 Joyerías

JOYERIA "LA BOLSA DE LA JOYA".- Ingavi 805. Especialidad en condecoraciones. (16/15/VI).
JOYERIA Y RELOJERIA D. CENTER.- Ballivián 1292. (16/4/VI).
JOYERIA Y RELOJERIA "EL MONOLITO".- Ingavi 839. Especialidad en anillos de Promoción. (16/22).
TALLER JOYERIA.- Potosí N°. 1220. Grabados de lujo.. (16/15/VI).
JOYERIA "SELECT" VEGA Y CIA. LTDA.- Loayza 227. Telf. 42. Cas. Correo 2617. (16/15/VI).

130 Licores

"BODEGA BALANZA".- Otero de la Vega N°. 268. Vinos, licores y Vinagre de Pura Uva. Pedidos al teléfono 55311. (16/15/VI).
"MIL DELICIAS".- Singani, Piscos al Telf. 42586. (16/30).

140 Maleterías

MALETERIA AMERICA.- Colón 166. Artículos de cuero en general. (16/22).
"FREUDENTHAL LTDA.". Potosí N°. 967. (16/15/VI).

142 MAQUINAS DIVERSAS

IMPORTADORA ZBINDEN Y CIA S.A.- J. Sanjinés 348. Motosierras McCulloch, Motores de sobreborda Mercury, Repuestos - Servicio. (16/22).

149 Material de Campaña

"FREUDENTHAL LTDA.".- Potosí N°. 967. Carpas, toldos, catres, Sleepingbag. (16/15/VI).

150 Motocicletas

HANSA LTDA.- Yanacocha Esq. Mercado. Telf. 54959. (16/15/VI).

151 Motores

FIEL S.R.L.- Colombia 250. Telf. 54948. Cas. 344. (16/15/VI).

154 Muebles en General

MUEBLERIA MOBLART.- Juan de la Riva 1487. Nuevos y a medio uso. Precio sin competencia. Permutas. (16/15/VI).
"MUEBLA".- Juan de la Riva 1419. Telf. A plazos comedor, dormitorio, living, escritorios. (16/30).
MUEBLERIA "BELLO HORIZONTE".- Exposición y ventas México 1485. Fábrica Camóngo Aylión 701. Muebles para el hogar y oficina. (16/22).
MUEBLES METAL "LITORAL".- Avenida Buenos Aires 512. Telf. 56258. Liquidación de muebles metálicos. (16/15/VI).
MUEBLERIA JORDAN.- Calle Ingavi 777. Juegos de living, comedor, dormitorio y piezas sueltas en general. (16/30).
INDUSTRIAS RICARDI S.R.L.- Av. 16 de Julio 1439. Fabricantes de muebles en general. (16/15/VI).
"CASA TERESA".- Ingavi 827. Juegos de living, comedor y artículos en general. (16/15/VI).
"MUEBLES METAL LITORAL".- Avenida Buenos Aires 512. Telf. 56258. Liquidación de muebles metálicos. (16/15/VI).
MUEBLERIA "ELBA".- Vende a plazos juegos de comedor, dormitorio, living, escritorio, Juan de la Riva 1419 interior. Telf. 65836.

166 Perfumerías

PERFUMERIA KATTIA.- Murillo 810. Casilla 2109. Perfumes y cosméticos en general. (16/30).
PERFUMERIA "PARIS".- Mercado 1107. Telf. 29336 - 42105. (16/15/VI).

168 Peleterías

"ASTRAKAN".- Av. Arce 490. Telf. 57969. Reformas en pieles. (16/15/VI).

170 Pinturas

IMPORTADORA ZBINDEN Y CIA. S.A.- Sanjinés 348. Sherwin, Williams, para interiores exteriores, automotivos. (16/30/V).

173 Plásticos

CUERIPLAST LTDA.".- Calle Alto de la Alianza 733. (16/15/VI).

190 Regalos

CASA DE LOS REGALOS.- Evaristo Valle 116. Regalos ideal para el día de la Madre y para todo acontecimiento. (16/22).

191 Relojerías

RELOJERIA "COSTA DE ORO".- Tejada Sorzano 251. (16/22).
RELOJERIA Y JOYE "GLORIA".- Calle Santa 296. Venta de joyas estil 18 K., y relojes en ge (16/22).
RELOJERIA "OMICR Av. Camacho 1333. Telf. (16/22).
RELOJERIA "THEOS TRON".- Plaza Pacajes Alto N°. 2. (16/15/VI).
RELOJERIA JOYER TROCHE.- Max Paredes (16/22).
RELOJERIA "WALIC".- América 261. Representan de los finos relojes Nivada Candino, despertadores, accesorios para toda clase vehículos, llantas, neumangueras y correas "G (16/15/VI).

193 Repuestos

AUTOMOTOR "EL AL Av. A. Ugarte N°. Repuestos y lubricante general.
CASA PATRON.- Av. Kapac 425. Repuestos vehículos en general. (1
INCAMOTORS ORURO.- de la Vega N°. 1596. (16/
REPUESTOS "ALIA LTDA.".- Alto de la A 749. Repuestos automotr accesorios para toda cla vehículos, llantas, neum mangueras y correas "G (16/15/VI).
IMPORTADORA "DI HUBNER".- Montes Distribuidora de lla "Pirelli". (16/30).
INCAMOTORS ORURO.- de la Vega Esq. 20 de Oct 1596. (16/22).
IMPORTADORA PAULIS Av. Manco Kapac 450. Ven Filtros Fram, para aut tores, aceite Diesel y gas Bateras Fras-Le, vehículos en general. F para embrague. (16/22).
REPOST LTDA.- (B Postigo y Cia. Ltda.).- Manco Kapac 434. Venta repuestos para vehículos general. (16/22/V).

198 Repuestos Varios

ELECTRONICA BRASIL Calle Murillo 1315. Kits de para estudiantes. Mot eléctrico en general. (1
ACCESORIOS PARA D DEZOS.- Galería Luz. 54832 - 41411. (16/30).
"EICO" ELECTRIC.- R TV electricidad, repues reparaciones. Potosí N° (16/15/VI).

195 Ropa para Caballeros

CASA "JULIA".- Galería Of. 19. Ropa sport. (16/30

196 Ropa para Damas

MODAS GIPSY Juan de la Riva 1475. Venta de ropa damas y confección en (16/22).

197 Ropa para Niños

CASA BAMBINO.- Galer Luz. Of. 3. Ropa fina para ños. (16/22).

216 Vidrierías

VIDRIERIAS TUMUSLA.- Tumusla 543.
VIDRIERIA GRAU LTD Almirante Grau N°. (16/22).
"OAT".- Sucre 827. Venta vidrios, sencillos, dobles, tedral, espejos y mam (16/15/VI).
VIDRIERIA RIGOL.- Montes 777; (16/30).
VIDRIERIA "VENECIA Max Paredes 575. Telf. 5 (16/22).

217 Vehículos

CAPITALES UNIDOS.- Camacho 1363. Plan vehíc hasta 80 meses plazos. (16/

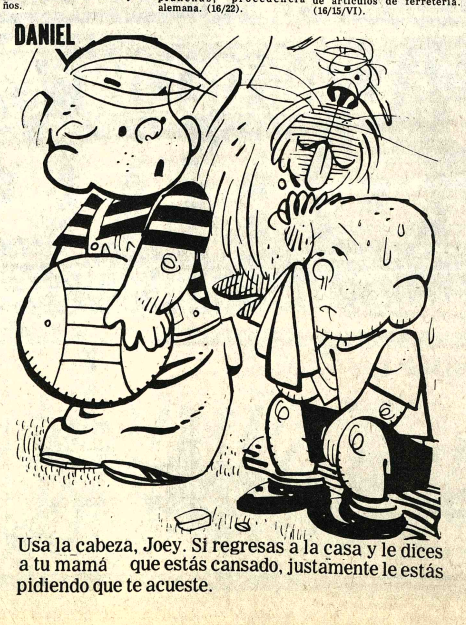

Usa la cabeza, Joey. Si regresas a la casa y le dices a tu mamá que estás cansado, justamente le estás pidiendo que te acueste.

El aviso oportuno

PROFESIONALES

Abogados

LUIS CASTRO AVILA. 958 Telf. 20364. (16/30).
JOAQUIN MENDOZA. EZ.- Bufete: Ingavi 958. 0964. (16/30).
JULIAN V. MON- ANO.- Plaza San isco 893, 3°. Piso. Of. 11
HUGO URQUIETA LES.- Potosí N°. 1033. (16/15/VI).
JULIO VARGAS LE- A.- Yanacocha 301, 3°. f. 7 (20/3).
URCULLO REYES. Hermann, Plaza piso 11. Of. 1104. 1193). (21/4).
MEMORoso ROJAS.- ocha 301. 6°. Piso. Of. 8

Arquitectos

237". EMPRESA DE 30.- Loayza 233. Telf. 16/2).

Contadores

E GUTIERREZ s.- Comercio 979 3° Piso Telf. 55935 (/ 16/22)
INA CONTABLE RTE.- Potosí 1071. Telf. 1/22)
INA CONTABLE - Potosí 1071. Telf. 0/12).
E GUTIERREZ s.- Comercio 979. 3°. d Telf. 55935. (16/22).
EDO ARISEZ 331. 7°. Piso. Of. 6.

Consultores

CONSULT".- Av. 16 1456.- Telf. 65809. Económica.- Actuarial - Audi- Contabilidad de em- 16/30/V).

Dentistas

LIZARRAGA".- Telf. 65427. Orto- al posiciones den- 16/30).

Ingenieros

ILLIMANI FILMS LTDA.- Mercado 1326. Telf. 50982. (16/15/VI).

368 Estudios Fotográficos

FOTO "AMERICA".- Calle Santa Cruz 237. (16/22/V).

FOTO AVILES.- Av. Mariscal Santa Cruz 1336. Telf. 40385. Servicio completo de fotografía. (16/22).

FOTO CORDERO.- Galería Luz (Mercado) Telf. 41704 - 26705. (16/22/V).

FOTO CHIC.- Mcal. Santa Cruz 1282. Telf. 53193 en el día, pasaportes, brevets, carnets, especialidad en matrimonios. (16/22).

FOTO "GALLO".- Sagárnaga 392. Telf. 64570. Servicio de fotografía completo. (16/22).

FOTO GARCIA.- Comercio 1243. Fotos de galería a colores, en blanco y negro. (16/22/V).

FOTO ESTUDIO "HUGO".- Calle Colombia 163. Telf. 20035. Domicilio 55378. (16/30/V).

ALMACENES "LA SUIZA".- Av. Américo 168. Telf. 26922. Artículos fotográficos Agfa y Kodak. Fotocopias al minuto. (16/22/V).

ESTUDIO FOTOGRAFICO LUX.- Evaristo Valle 251. (16/22/V).

FOTO CELY.- Evaristo Valle 227. Tarnaños Carnet, postal, pasaporte. Entrega en el día. (16/22/V).

FOTO RENE.- Yanacocha 507, para buenas fotografías. (16/30/V).

LABORATORIOS FOTO-TECNICO "FOTECO".- Av. 16 de Julio 1557. Laboratorio Color (16/30).

"GITANO".- Av. Villazón 1978. Fotos artísticas. en blanco y negro y colores, fotos tamaño carnet, postal y pasaportes. (16/30).

FOTO "LUSAL".- Ladislao Cabrera. 184. Telf. 21968 - 53347. (16/30).

SOCIAL FOTO.- Potosí N°. 1050, precios módicos del 16 al 22.

374 Farmacias

"TUMUSLA".- Av. Tumusla 569 (18/5/6).

FARMACIA "LA PACEÑA".- Colombia 334. (16/30/V).

"SALUS".- E. Salmón 207. (16/22/V).

FARMACIA SAN FELIPE.- Av. Arce 2298. Telf. 58923. (16/30/V).

FARMACIA VERA CRUZ.- Av. Antofagasta N°. 100. El Alto. (16 /22/V).

375 Fotocopiadora

"POLIGRAFIADOS - FOTOCOPIAS".- Colón 272. Telf. 50388. (16/22/V).

376 Funerarias

FUNERARIA "ALIAGA".- Figueroa 773. Servicio completo de funeraria. (16/22/V).

FUNERARIA "LOS ANGELES".- Figueroa. Telf. 26204. (16/22/V).

FUNERARIA "VALDIVIA".- Graneros 121. Telfs. 25254 - 24290. (16/15/VI).

382 Galerías de Arte

"CURMI".- Mercado 1326, int. Obras de arte y repujados en cobre. (16/15/VI).

383 Gimnasios

"YORK".- Comercio 1287 Colón. Telf. 41351. Gimnasio para ambos sexos, masajes, rehabilitación. Amplias instalaciones. (16/22/V).

388 Heladerías

HELADOS SPLENDID.- Nicolás Acosta N°. 420. Ofrece nacionales por litros, bombones, cassatas y sus diferentes variedades. (16/15/VI).

389 Hoteles

HOTEL BOLIVIA.- Av. Manco Kapac 287. Telf. 40890. Ofrece comodidad, seguridad y confort. (16/25/V).

HOTEL CITY.- 16 de Julio 1580. Piezas 1, 2, 3 camas. (16/25/V).

ORIENTAL.- Illampu Esq. Sagárnaga 868. Telf. 20582. (16/15/VI).

PANAMERICANO.- Av. Manco Kapac 454. Telf. 40810. (16/15/VI).

394 Importadoras

"LA UNIVERSAL".- Jenaro Sanjinés 538. Importadora y distribuidora de libros. Telf. 42961. (16/30/V).

IMPORTACIONES "MARSOL".- Calle Calaumana 944. (16/30/V).

IMPORTADORA "MARTINEZ".- C. Murillo 1034. Telf. 58332. Cas. 8140. Especialidad en material eléctrico de alta tensión: transformadores, protectores, pararrayos. Elementos de protección en alta. (16/15/VI).

IMPORTACIONES "SAMUEL SAAVEDRA".- Max Paredes 614. Hilados japoneses, colombianos, chilenos y nacionales. (16/22/V).

IMPORTADORA "RIV".- Av. América 249. Hilos, cierres y pasamanería en general. (16/22).

IMPORTADORA ALEMANA SOC. LTDA.- Montes 710. Telf. 28476. Cas. 1947. Sanitarios, artículos eléctricos, cerraduras, fierro y material de construcción. (18/17/6).

395 Imprentas

W. ARGOTE V.- Sagárnaga 432. Precios módicos. (16/25).

EMPRESA GRAFICA MERCURIO.- Juan de la Riva 1543. (16/22/V).

"KOLLASUYO".- Loayza 400. Telf. 25843.- Cas. 2248. Impresión de toda clase de trabajos para la industria y comercio. Afiches en colores. (16/25/V).

IMPRENTA "EL ROSARIO".- Illampu 749. (16/22/V).

IMPRENTA "MEJIA".- Ingavi 958. (16/22/V).

OFFSET MILLAN LTDA.- Especialidad colores. Servicio de Fotomecánica. Uruguay 470. Telf. 26917. Cas. 4888. La Paz. (16/15/VI).

IMPRENTA RAMIREZ.- Bueno 378. Realiza toda clase de impresiones en offset y a colores. (16/15/VI).

GRAFICA "ARANCIBIA".- Yungas 514. Trabajos en general. (16/30).

THELEMA - OFFSET IMPRESORA.- Altos cine Paris. Of. 3. Empresa Editora. (16/22).

IMPRESIONES MASTER.- Comercio 1476. Especialidad Banca - Comercio - Industria. Offset-Tipografía. (16/30).

396 Institutos

INSTITUTO TECNICO PROFESIONAL "AMAUTA".- Calle Illampu 773. 2°. Piso. Cursos acelerados y continuos. Especialidad. Electrónica, Básico, Radio, Transistores, Televisión, Estereofonía. (16/22/V).

INSTITUTO PROFESIONAL DE COSMETOLOGIA Y PELUQUERIA BOLIVIA.- Bueno 534, Inscripciones continuas, enseñanza garantizada. (16/30/V).

INSTITUTO BRASILIA.- C. Evaristo Valle 130. Telf. 21265. Dactilografía, sistema moderno y rítmico. Horarios a elección. Casilla 2358. (16/30).

INSTITUTO MATEMATICO.- Mariscal Santa Cruz 1295. Cursos vestibulares: Enseñanza Pre-Universitaria de Alto Nivel. Matemática, Física, Química para escolares. (16/22).

INSTITUTO "SAN MARTIN DE PORRES".- Comercio 1013. Secretariado Comercial. Inglés, Taquigrafía. (16/22/V).

401 Juegos de Mesa

SALON DE BILLAR MONTE CARLO.- Calle Pichincha 529. (16/30).

406 Laboratorios Fotográficos

FOTO LINARES LTDA.- Calle Colón 248. Su centro fotográfico. Laboratorio de color Agfa Color. Agfachrome. Kodak color. Ektachrome. Gafcolor - Gaf-print. (16/23/V).

LABORATORIO DE COLOR VISION.- Sagárnaga 309. (16/30/V).

407 Librerías

LIBRERIA "GARLIM".- Calle Max Paredes 462. Material escolar y papelería. (16/30).

LIBRERIA Y PAPELERIA "IRIS".- Av. América 160. (16/22).

LIBRERIA "JUVENTUD LTDA.- Comercio 950. Utiles escolares, plumafuentes y bolígrafos Parker, Cross, Sheaffer. (16/15/VI).

LOS AMIGOS DEL LIBRO.- Mercado 1315. Telf. 20742. Libros nacionales y extranjeros. (16/22).

LIBRERIA "EL SABER".- Ceja de El Alto, útiles escolares en general. (16/22).

"LA UNIVERSAL".- Jenaro Sanjinés 538. Libreria y distribuidora de libros. Telf. 42961. (16/30).

LIBRERIA Y PAPELERIA "SAN LUIS".- Av. Pando 302. Telf. 41187. Tarjetas, Mementos, Colas. (16/30).

LIBRERIA "SAN MIGUEL".- Calle Santa Cruz 451. (16/22).

LIBRERIA IMPRENTA "AVANCE".- Ingavi 789, 791. (16/15/VI).

LIBRERIA Y PAPELERIA SELLOS DE GOMA "CARLITOS".- Sagárnaga 357. Telf. 54345. (16/22).

LIBRERIA "CAROLINA".- Calle Max Paredes. Material escolar, de escritorio y papelería. (16/22).

LIBRERIA Y PAPELERIA "CRISPIN".- Max Paredes 675. (16/22).

"DISNEY".- Santa Cruz 485. Libreria y Revistería (16/22).

LIBRERIA EMMANUEL.- Obispo Cárdenas N°. 1483. (16/30).

408 Lavanderías

LIMPIEZA Y TINTORERIA "ARGENTINA".- Av. Buenos Aires 989. Telf. 43039. Se despacha en 6 Hrs. ternos de caballeros, jovenes y toda prenda de cholita. Teñido quimicamente de toda clase de prendas, limpieza en seco y al vapor. (16/22).

LAVANDERIA AMERICA.- Av. América 257. Esq. Ropa blanca. (16/22).

LIMPIEZA EN SECO "MAN".- Colombia 448. Telf. 53624. (16/25).

LIMPIEZA "SUPERLIMP". Rodriguez 282. (16/22).

LIMPIEZA "ALEMANIA".- Av. Tumusla 780. Limpieza de gamuzas, antilopes, cuerinas, ropa blanca. Puntualidad y esmero. (18/5).

409 Llaves

FERRETERIA AMERICA.- C. Santa Cruz 112. Copia de llaves al minuto. Atención Esmerada. (16/22).

411 Máquinas de Escribir

TALLER CASTILLO.- Juan de La Riva 1514. Telf. 22423. Rep. Máq. de escribir y calcular. (16/22).

"SIEMAG".- Colombia 239 Interior. Telf. 21245. (16/30).

416 Opticas

OPTICA POPULAR.- Su confianza. Sagárnaga 363. (16/22).

OPTICA "VISION".- Pasaje Peatonal N°. 1. Atendido por su propietario óptico diplomado, trabajos de excelente calidad. (16/15/VI).

420 Pastelerías

"LA OPERA".- Comercio 1057. Tel. 24109. (16/30).

PASTELERIA YOKOHAMA.- Plaza Alonso de Mendoza 290. Salteñas, hamburguesas, jugos, etc. (16/22).

421 Peluquerías

PELUQUERIA ALONSO DE MENDOZA.- Plaza Alonso de Mendoza 251 (Interior - Altos). (16/22).

PELUQUERIA "FIGARO".- Galería Luz. Of. 13. 1°. Piso. (16/30).

PELUQUERIA CRUZ.- Bueno N°. 511 Peinados, cortes para damas y caballeros. (16/22).

422 Pensiones

BAR PENSION CHORICERIA.- Para el Kollasuyo, América y el Mundo. "LAS BAJOS". Av. Perú 249. Especiales platos chuquisaqueños. (16/30).

PENSION "RIO LAUCA".- Figueros 693. Se sirven platos especiales y criollos. (16/30).

OKI-DOKI.- J. de la Riva 1564 (Altos). Almuerzo familiar. Se reciben pensionistas (16/22).

424 Pollerías

"POLLERAS PARA CHOLITAS".- Calle Santa Cruz 410. Confección de polleras, enaguas. Obra fina. (16/22).

428 Radiotécnica

ELECTRON RADIO TV SERVICE.- Calle Santa Cruz 272. Reparaciones en general. Servicio a domicilio. Telf. 27801. (16/22).

ELECTROVISION.- Almirante Grau N°. 518. Flores Boquerón. Reparamos televisores, toda marca, tiempo record. Garantizado a domicilio, llamar 53799. (16/22).

"GRAN PODER".- Gallardo 672. De Rubén Yépez. Precios módicos. (16/22).

OFICINA TECNICA COMERCIAL "LA ELECTRICA".- Loayza 450. Artículos electrodomésticos e instalaciones. (16/23).

RADIOTECNICA "RADIOL".- Colombia N°. 243. (16/30).

142 Máquinas Diversas

SERVICIOS ELECTRICOS.- Instalaciones, proyectos, asesoramientos Técnicos. Mercado 981. (16/22).

430 Reparadora de Calzados

REPARADORA DE CALZADOS "GARIBALDI".- Av. de Las Muñecas 479. Reparación eléctrica de calzados. (16/22).

431 Representaciones

"CIA. DE SERVICIOS INTERNACIONALES LTDA.".- Plaza Venezuela 1436. 3°. Piso. Of. A. Telf. 43441. (16/30).

KATTAN Y CIA. LTDA.- Mercado 1115. 2°. Piso. Of. 8. (16/15/VI).

"VELAMOR Y CIA.".- Representantes exclusivos de Technos en Bolivia. Av. de Las Muñecas 113. (16/15/VI).

433 Restaurantes

RESIDENCIAL ILLIMANI.- Illimani 1817. Telf. 54790. (16/23).

FUENTE DE SODA BEIRUT.- Comercio 859. Telf. 21444. Se sirven café, té, hot-dogs, hamburguesas, variedad de sandwichs y de platos. Tortas para matrimonios, y variedad de tortas para el día de la madre. (16/30).

BAR "JULIO".- Av. Villazón 1936. Telf. 29949. Se sirven platos especiales y a la carta. (16/15/VI).

"EL INTERNACIONAL".- Café Dinner Show. Ayacucho 206. (16/30).

"LOS LAURELES".- Armentia 547. Telf. 57258. Almuerzo completo $b. 10, económico $b. 8. Fricasé, chicharrón, chorizos y lunch. (16/30).

RESTAURANT "LOS LAURELES".- Calle Evaristo Valle 167. Salteñas, platos a la carta. (16/22).

RESTAURANT "RIO LAUCA".- Figueroa 693. Se sirven platos especiales y criollos. Tel. 58163. (16/30).

"EL ARRIERO".- Av. Montes 755. Telf. 58622. Especialidad: mariscos, pescados, parrilladas. (16/23).

CONFITERIA "MARILIN".- Potosí N°. 1106. Telf. 41512. Se atienden fiestas pedidos a domicilio. (16/15/VI).

"O.K.".- Av. 16 de Julio 1446. Se sirven platos a la carta. (16/30).

"TURISTA CRIOLLO".- Av. Montes 515. Se reciben pensionistas, platos criollos, recepciones sociales. (16/30).

EL ARRIERO.- Av. Montes 755. Telf. 58622. Especialidad: Mariscos, Pescados, Parrilladas. (16/23).

439 Sastrerías

SASTRERIA "UNIVERSAL".- Av. 16 de Julio N°. 250. El Alto. (20/27).

SASTRERIA AGUILAR.- Colón 272.- Confección para caballeros. Obra fina, línea moderna. (16/22).

SASTRERIA ALEMAN.- Av. Antofagasta N°. 48 (El Alto). V. Dolores. (16/22).

SASTRERIA ALIAGA.- Colón 256. Obra fina. (2°. patio altos). (16/22).

"ALVARADO".- Galería Luz. Of. 12. Planta Baja. Telf. 21162. (16/15/VI).

SASTRERIA ANTONIO VELASQUEZ.- Av. Antofagasta N°. 44 (El Alto). (16/22).

MODAS BALBOA.- Loayza 460. Al servicio del cliente más exigente. (16/23).

SASTRERIA "BARTOS".- Creaciones de elegancia para caballeros en alta costura. Héroes del Acre 1535. Telf. 21160. (16/15/VI).

SASTRERIA BLANCO.- Calle Tte. Arzabe N°. 2681. (El Alto). (16/22).

SASTRERIA "BOZO".- Calle Ingavi 849. Confecciones (16/30).

SASTRERIA "CAMACHO".- Calle Ingavi 857. Confecciones. (16/22).

SASTRERIA E. HERNANL.- Sucre 790. Trajes para ambos sexos. (16/30).

SASTRERIA G. PEREZ.- Mariscal Santa Cruz 1282. Confecciones de alta calidad. Telf. 53535. (16/22).

MODAS "LA ESPERANZA".- Graneros 260. Confecciones finas para damas. (16/22).

"LOS ANGELES".- Ganador de tijeras de plata. Sinónimo de calidad. Trajes a medida. Av. 16 de Julio. Edificio Avenida. Telf. 41973. (16/22).

SASTRERIA LOVERA.- Av. America 164. Trajes a medida para damas y caballeros. (16/22).

"MIRAMAR".- Graneros 293. Liquidación de trajes. (16/30).

SASTRERIA "OROPEZA".- Comercio Esq. Colón 1299. Confecciones de trajes para caballeros a medida. (16/22).

"SALAZAR".- Loayza 333. (16/15/VI).

440 Saunas

"LA PAZ".- Pucarani 120. (16/23).

441 Seguros

"AGESEL LTDA.".- Av. 16 de Julio 1456. 2°. Piso. Telf. 55314. Cas. 2472. Agencia corredora de Seguros. (16/25).

CIA. AMERICANA DE SEGUROS Y REASEGUROS S.A.- Av. Camacho 1377. Telf. 24132-29374. Casilla 6180. (16/15/VI).

LA MERCANTIL DE SEGUROS S.A.- Mercado 1121. Telf. 52449 - 55893 - 51374. (16/15/VI).

443 Snacks

RINCON GUARANI Juan de la Riva 1444. Telf. 27676. Salteñas, Sandwichs, pasteles paraguayos. (21/27).

SNACK "SHOP".- Av. 6 de Agosto 2036. Hamburguesas, hot-dogs, chili con carne, donuts. Milk Shakes. (16/22).

SNACKS, FUENTE DE SODA.- Juan de la Riva 1444. Telf. 27676. Salteñas, Sandwichs, pastel paraguayo. (16/22).

446 Salones de Peinado

SALON DE PEINADOS "BELINDA".- Sucre 1096. (16/23).

"JANICA".- Av. Armentia 651. Atención con peinadores expertos. (16/23).

SALON DE PEINADOS MARGOTT.- Calle Ingavi 696. Peinados, tintes, masajes, cortes, manicure, pedicure. (16/22).

PEINADOS SILVIANA.- Pérez Velasco 775. Cortes, peinados, maquillaje, tinte, manicure, limpieza de cutis y prearmado de pelucas. (16/30).

PEINADOS SIVIANA Pérez Velasco 775. Cortes, peinados, maquillaje, tinte, manicure, limpieza de cutis, prearmado de pelucas. (16/30).

450 Tapicerías

TAPICEROS MUEBLEROS.- Vendemos cuerina grabada, colores modernos. México 1834. (16/22).

451 Talleres

T. DE LLAVES "MASTER LOCK".- P.J.A. de Padilla (El Alto). V. Dolores (16/22).

T. ELECTRICO "SAN PEDRO".- O. de la Vega 481 embobinado, refrigeración. Reparación en general. Telf. 54043. (16/15/VI).

TALLER DE PINTURAS "RELAMPAGO".- Calle Antofagasta entre Aroma N°. 99. El Alto. Pintado y chapería en general. (16/22).

FAMECA.- Fabricación general, en Metal y Madera Av. Antofagasta N°. 366. El Alto. (16/15/VI).

452 Talleres Automotrices

TALLER DE MOTORES PATINO.- Calle "A" N°. 335 El Alto.- La Ceja. (16/15/VI).

"AUTOMENCO".- Colón 812 (Sucre). Rectificado y rellenado de cigueñales. Rectificado encamisado de Blocks. Rectificado de válvulas. Telf. 22120. (16/30).

JUAN PAUCARA.- Plaza Libertad N°. 28. El Alto. Arreglo de autos en general. (16/22).

TALLER "VULCANIZACION".- En llantas y cámaras en general. Camino a Oruro calle 4 s/n. El Alto. (16/22).

457 Transportes Terrestres

"SINDICATO TRANSPORTE PESADO".- Av. Montes 505. Telf. 25083.- 51823. Servicio de carga nacional e internacional con camiones de alto tonelaje. Salidas diarias con seguro. (16/15/VI).

463 Veterinarias

VETERINARIA LOS ANDES.- México 1460. Telf. 56500. Consultas. Cirugía, Vacunaciones: triple y antirrábica canina. Vacuna contra Peste Porcina. Collares-pecheras-traillas-vitaminas. (16/15/VI).

VETERINARIA "SAN ROQUE".- Federico Zuazo 1508. Al servicio del ganadero, vacunas, vitaminas. (16/30).

LA TRANQUERA.- Telf. 23269, venta de cachorros. (16/30).

464 Zapaterías

ZAPATERIA AGUIRRE.- Potosí N°. 1135. Calzados exclusivamente para damas, cosidos a mano. (16/25).

509 Pintores de construcción

OFICINA DE SERVICIOS GENERALES Pintores de interiores y exteriores, plomeros, electricistas, refacciones de inmuebles en general. Telf. 62807. (21/27).

SERVICIOS

Academias

EMIA ROOSEVELT.- Murillo 1175. Altos Cine Dactilografía, es- dilografía, Secretar- Comercial y Ejecutivo. uria General. Com- n. Vestibulares. PI- AS. (16/30).

Agencias de Viajes

CIA DE VIAJES MUNDIAL TOURS) Mercado 16/30/V).
MUNDIAL TOURS".- Av. 16 de Julio 1479. Venta de pasajes a internacionales y nacionales, viajes de promoción, etc. (16/30/V).
TURISMO "KOLLA".- J. Cabalgatas, paseos-créditos, viajes. Ayacucho N°. 217. Telf. 43653. (16/30/V).

Agencias Aduaneras

EDO ALVARES.- General de Aduanas. Importaciones, Importaciones. Plaza Murillo Telf. 24377 - 20974. Cas. 16/22).
ADUANA LTDA.- Plaza Avaroa 1425. Telf. 21753. Despachadora de 16/23/V).
NCIA ADUANERA ROGA".- Edif. Cine Of. 15. Telf. 83822. V).
A ADUANERA Y ICENES WARRANT S.A.- Telf. 28142 - 55268. Mariscal Santa Cruz 1322. 16/30).

Alojamientos

AMIENTO LITORAL". Buenos Aires N°. 40206. Atención es- permanente. V).
CRISTOBAL".- Isaac N°. 661. Atención a y permanente.

Bancos

MINERO DE BOLI- mercio 1290. Teléfonos 16/15/VI).
POPULAR DEL Mercado Esq. Colón. 23. (16/15/VI).

Bebidas Gaseosas

DAS GASEOSAS TAL.- Calle Colombia didos al Telf. 22982. V).

Casa de Cambios

DE CAMBIO ERMO CACERES O.- N°. 376. Edif. Chain, Baja. Of. 2. (16/30/V).
DE CAMBIOS "LA Calle Loayza 167 (16/15/VI).
EROS COMPRO.- Tel.

340 Clubes

"CLUB SOCIAL ORURO".- Calle Ingavi N°. 773. Se sirven, almuerzo, platos especiales. Atención Permanente. (16/22/V).

342 Comerciales

"EL ARCA DE LA ESPERANZA".- Potosí N°. 953.- Adquiera su talonario con $b. 25. Gane miles de premios. (16/30).

FLASH PUBLICIDAD.- Av. Arce 2692 Telf. 50591. Casilla 5471. Casa, departamentos, alquileres, ventas. (16/22/V).

GESTORIA APOLO.- Plaza Murillo 551. Tramita libretas de servicio militar, bachilleres, pasaportes, cédulas de identidad, brevets, etc. (16/22/V).

343 Comercializadoras

ALAS INMOBILIARIA de máxima garantía. Galería Luz. Of. 2. 1°. Piso. Telf. 29734. (16/22/V).

344 Confiterías

CONFITERIA "EL PASO".- Sucre 1320. Se sirven salteñas, 16, café, queques, empanadas y rollos. (16/23/V).

CONFITERIA "RAYITO DE LUNA".- Comercio 1072. (16/22/V).

345 Constructoras

EMPRESA CONSTRUCTORA "SAT 15".- Av. 16 de Julio 1456, 3°. Piso. Telf. 65421.- Proyectos - Construcciones - Decoración. (16/15/VI).

349 Copiadoras

"COPIAS DE PLANOS TORREJON".- Bueno 370. Se hacen copias de planos. (16/30).

355 Distribuidora

DISTRIBUIDORA SUDAMERICANA DE REVISTAS.- Linares 1061. Historia del Hombre. Albumes, sobres con láminas al por mayor y menor. Sorteo final 22 Mayo. (16/4/VI).

356 Distribuidoras de Películas

CINEMATOGRAFICA "COPACABANA" S.R.L.- Ingavi 690 - Telf. 30317. Películas - ACCION Y SUSPENSO. Próximo Estreno "REVANCHA DEL KARATECA" (20/3).

"CORPORACION AMERICANA J.G.V.".- Películas de 35 y 16 mm. Comerciales P. Venezuela 1406. Telf. 25051. Cas. 4802. (18/15/V).

PRESENCIA Deportes

La Paz, Bolivia, viernes 21 de mayo de 1976

Récord de inscritos en prueba La Cumbre

DEBUTANTE.- Néstor Vargas, será uno de los debutantes, probando el motor rotativo Mazda, que aparece en la fotografía. 38 inscritos, es récord para la prueba "La Cumbre" que se largará el domingo.

Con un récord de inscritos 38 corredores , se largará el domingo el Gran Premio "La Cumbre" que se disputará con los auspicios de la Embajada Argentina y el control de la Comisión Deportiva del ACB.

La primera categoría en largarse será la standard a las 9.30. El acto de colocación de ofrendas florales se iniciará a las 9.00.

Treinta y ocho máquinas estarán en el punto de partida, Plaza San Martín, a las 9,30 y el orden de partida es el siguiente:

FUERZA LIBRE: 21.- Eduardo Zamora, 22.- Dieter Hubner, 23.- Hugo Alvarado, 24.- "Veinteco", 25.- Juan Rodríguez Vera, 26.- Mario Chacón, 27.- Mario Veintemillas, 28.- Víctor Calvimontes.

CATEGORIA 1.650 cc: 31.- Rolo Bass Werner, 32.- Oscar Crespo, 33.- Ramiro Blacutt, 34.- Marco Antonio Burgoa, 35.- René Rocha, 36.- Walter Obando, 37.- Jorge Abdala, 38.- Leonello Tamarri, 39.- Franklin Salas, 40.- Julián Villegas, 41.- "Trinity", 42.- Armando Paravicini, 43.- Freddy Burgoa, 44.- "Sapaguira", 45.- "Seven Up", 46.- Marco Lorini, 47.- David Cordero.

CATEGORIA STANDARD: 51.- Javier Ortuño, 52.- Néstor Vargas, 53.- Luis Iturralde, 54.- "Tedicucho", 55.- A. Arner, 56.- Fdo. Chiappe, 57.- Alberto Echalar, 58.- "Atos", 59.- Rafael Taborga, 60.- "Petete", 61.- Ricardo Lama, 62.- R. Chiappe, 63.- "Satanás".

REVISION MECANICA

La revisión mecánica de los coches tendrá lugar hoy entre las 15.00 y 16 en la zona de Calacoto, talleres del ACB.

El señor Belisario Benzi, presidente de la Comisión Deportiva Nacional, anticipó que el evento del domingo marcará una nueva etapa dentro del automovilismo nacional y que sin duda aparecerán nuevos valores de este deporte.

Fontana reaparecerá mañana en Strongest

Tras haber cumplido la sanción que le impuso la Asociación local de Fútbol, Ricardo Fontana reaparecerá en The Strongest en su compromiso de mañana con Ferroviario en el estadio de Tembladerani.

Fontana participó en la intensa práctica que ayer realizó el conjunto atigrado bajo la dirección del Técnico Wilfredo Camacho, quien se mostró satisfecho con el rendimiento del conjunto.

En la práctica de ayer - noventa minutos de fútbol- y algunos ejercicios físicos, estuvo ausente Natalio Flores quien sufre una afección gripal, siendo muy posible que sea reemplazado por Soliz. En realidad, esta sería la única baja en el conjunto atigrado que trataría de mantener su condición de invicto en el Campeonato Profesional de Fútbol. Por otra parte, se informó en la institución aurinegra que se espera el retorno del Presidente para conocer algunos detalles en torno a la posible incorporación del argentino Lattini, cuyas negociaciones parecen estar bien encaminadas.

Hiska Nacional celebra cincuenta y ocho años

Con un extenso programa de festejos, el Club Hiska Nacional celebrará sus 58 años de existencia, adhiriéndose también a las Bodas de Oro del Sindicato de Lustradores en calzado. He aquí el programa:

Sábado 22 de Mayo:

SABADO 22 DE MAYO:

Horas 7 de la mañana. Embanderamiento del Hogar Quintanilla a cargo del Sr. Administrador.

Horas 13 y 30. Partido de Fútbol entre los representativos del Club Hiska Nacional y Deportivo Coroico, por el Campeonato Oficial de Divisiones Inferiores.

Horas 19 y 30. Gran Festival de Box en el Gimnasio del Hogar Quintanilla, entre los mejores exponentes del Sindicato y del Club.

DOMINGO 23 DE MAYO

Horas 10 de la mañana. Inauguración del Campeonato Interno de Pelota de Mano, entre los representativos del Club y del Sindicato de lustradores, se disputará un Trofeo donado gentilmente por los Coordinadores Laborales del Gremio.

LUNES 24 DE MAYO:

Horas 20. Gran Carrera de Antorchas por las principales arterias de la ciudad, entre los representativos del Club y del Gremio, con premios especiales donados por los socios benefactores honorarios.

MARTES 25 DE MAYO:

Horas 6 de la mañana. Repartición de Desayuno Criollo (api con llauchas) a todos los socios en general a cargo de los miembros de la Mesa Directiva, y Diana en el Hogar Quintanilla amenizado por el conjunto los Choclos.

Horas 11 de la mañana. Romería con ofrendas florales al Mausoleo del Sindicato, en memoria de todos los socios fallecidos.

Horas 19 y 30 Solemne posesión de la Nueva Mesa Directiva del Club Hiska Nacional, con presencia de altas Autoridades Deportivas de los Socios Honorarios Benefactores de nuestra Institución.

Bolívar reclama a la AFLP por una actitud

Transcribimos la siguiente carta enviada por el Club Bolívar a nuestra redacción, copia de la enviada a la AFLP en relación a declaraciones del Presidente del Club The Strongest:

La Paz, 19 de mayo de 1976

Señor
Dr. José Laquis Chequer
Presidente de la Asociación de Fútbol de La Paz
Presente

Señor Presidente:

La opinión pública se halla interesada en saber cuales fueron las razones para que José Andreu se arrogue la representación de los diez clubes de primera división.

Según la prensa, concretamente el diario HOY de 19/5/76, Andreu ostentó ese derecho, reservado al Presidente de la A.F.L.P., en circunstancias en que un diplomático hizo entrega del trofeo obsequiado por la Embajada Argentina, al Club The Strongest.

No deseando interpretar esta actitud como un vasallamiento a la legítima representatividad del fútbol paceño, consideramos necesario que la A.F.L.P. envíe directamente una nota de agradecimiento a esa misión diplomática haciendo constar que ella constituye el medio oficial del reconocimiento que guarda el fútbol local por tan significativa contribución.

Por otra parte, esperamos que a fin de evitar especulaciones interesadas, la A.F.L.P. haga conocer públicamente quienes son sus portavoces autorizados y que si alguien desea hablar en nombre de los 10 clubes de primera división, previamente se consulte a estas instituciones.

Sin otro particular a la espera de su respuesta, reiteramos a Ud. las seguridades de nuestra mayor consideración

p. "CLUB BOLIVAR"

LAURO OCAMPO CRESPO, Fiscal General, GUILLERMO MONJE Secretario General

Litoral alcanzó otro triunfo, ante Suipacha

SUCRE, 20 (PRESENCIA).- Por Guido Franco Viscarra.

Litoral dio otro paso para disputar la final del torneo nacional de clubes campeones, superando esta noche a Suipacha de Tupiza por 87 a 38, luego de un primer tiempo que finalizó 39 a 22, también favorable a Litoral.

Fue neta la superioridad del campeón paceño frente a un rival que sólo mostró entusiasmo y muy poca técnica. Inclusive el triunfo del quinteto tricolor pudo haber sido mayor, pues Suipacha demostró voluntad, pero se enredó ante su propia insuficiencia.

En la jornada de mañana, Litoral enfrentará al campeón local Azul, y el sábado estará definiendo el título frente al representativo de Nonis, que es el otro plantel que se perfila con grandes posibilidades para lograr la clasificación de campeón de este evento, que tiene la virtud de apasionar al ambiente deportivo de la capital de la República. El deporte de moda en este momento en Sucre, es el básquet, y los aficionados prestan todo su concurso al evento que congrega noche a noche a cientos de espectadores.

La Salle ganó a San Antonio en básquet

La Salle logró un amplio triunfo ayer sobre San Antonio 74-35 en la jornada del Torneo Escolar de Básquetbol disputada en diferentes escenarios de nuestra ciudad.

Los resultados fueron los siguientes:

PRIMERA CATEGORIA: Cancha SAN ANTONIO: Méndez Arcos fue superado por San Calixto Selgllencoma 78-33.

La Salle goleó a San Antonio 74-35.

SEGUNDA CATEGORIA: Cancha BOLIVIANO ISRAELITA: San José se impuso a Saint Andrew's 58-35. Boliviano Israelita perdió con San Francisco 49-27. Ayacucho doblegó a Capriles 38-32.

SERIE "B" Cancha MUNICIPAL: Bancario superó a Mejillones 24-22. Daniel Sánchez Bustamante cayó vencido por Anglo Americano por 54-36.

SERIE "D": Cancha MENDEZ ARCOS: San Marcos derrotó a Villamil 28-24. Don Bosco no tuvo problemas en vencer a Hugo Dávila 32-27. Villa Fátima cayó ante Germán Busch 70-28.

Esta tarde se cumplirá una nueva fecha pero de la categoría femenina.

Olympic fue a Villazón para jugar

El primer equipo de fútbol de Olympic viajó ayer a la localidad de Villazón, donde jugará mañana y el domingo dos encuentros de carácter amistoso con los elencos más representativos del fútbol de esa ciudad fronteriza.

La actuación del conjunto de San Pedro está patrocinada por una empacación de vecinos de Villazón.

La delegación viajó integrada por el elenco titular, incluyendo a Víctor Hugo Romero que fuera expulsado del campo en el compromiso que sostuvo Olympic por el certamen oficial la semana anterior.

El conjunto sampedrino retornará el lunes para reanudar sus prácticas con miras a mejorar su producción en el campeonato local.

Torneo de Tiro habrá domingo

Con los auspicios de la Asociación Departamental de Tiro Deportivo, el domingo se realizará una competencia con pistola libre, destinada a seleccionar al equipo que representará a La Paz en esta especialidad en los Juegos Nacionales de Agosto.

La competencia en la cual podrán participar los tiradores de los diversos clubes afiliados a la Asociación, se disputará en el Polígono Germán Busch, en San Jorge, a partir de las 9 horas del domingo.

De acuerdo a la convocatoria, se dispararán 60 cartuchos de competencia y 15 de prueba, en seis series de diez con pistola calibre 22.

Los participantes deben contar con sus equipos, armas y munición de su propiedad y pagar diez pesos como derecho para intervenir en el evento.

Elogiaron victoria de Brasil sobre Argentina

RIO DE JANEIRO, 20 (AP).- La victoria de Brasil sobre Argentina fue considerada hoy "justa" por los periódicos locales.

Los brasileños ganaron 2-0 y conquistaron al mismo tiempo dos títulos: la Copa Roca y la Atlántica.

Jornal Dos Sports dice: "Brasil dominó el partido completamente y la notación fue quizas un tanto pequeña para nuestra selección".

El periódico eligió al arquero La Volpe como el mejor jugador argentino del partido.

"O Globo" comenta:

"Aunque Brasil falló en jugar bien mereció la victoria. También debe considerarse que el árbitro brasileño Agomar Martins cometió dos errores capitales. fallando en declarar dos penalidades contra Brasil en la última parte del primer tiempo"

Para "O Globo" el jugador más brillante del partido fue el argentino Kempes.

"Jornal Do Brasil" señala que:

"Los argentinos emplearon una vieja táctica, la de dejar a sus rivales en una posición "offside" La mayor parte del tiempo, cuando los brasileños fueron capaces de superar esa táctica pudieron anotar"

anotó los tres restantes.

El juego se desarrolló en la primera mitad a plena velocidad y con fútbol de ataque pero después de los quince minutos iniciales los brasileños tomaron el total control de las acciones.

El primer gol de Cruzeiro fue anotado por Jairzinho a los 15 minutos de un re... rematando un cen... Eduardo. Siete minu... tarde Cueto empató re... también de cabeza un c... Ravello.

Palinha puso en ve... finitiva a Cruzeiro a... minutos fusilando al ... peruano.

Cruzeiro pasó a la final de la Copa

Anoche goleó al Alianza Lima

BELO HORIZONTE, 20 (AP).- El Cruzeiro aplastó esta noche al Alianza del Perú por 7-1 asegurando así su pase a disputar la final de la Copa "libertadores de América".

Los brasileños estaban en ventaja de 2-1 al terminar el primer tiempo.

Pero en el segundo tiempo, encabezados por el veterano Jairzinho y por Palinha dominaron totalmente a los limeños.

Cruzeiro tiene ahora seis puntos y enfrentará en el último partido del grupo a Liga Deportiva Universitaria de Quito, que tiene 2.

El Alianza no ha conquistado un sólo punto.

Jairzinho anotó cuatro de los tantos y ha logrado ahora once en la disputa de la "copa libertadores" este año. Palinha

Los médicos deportólogos ... Potosí eligieron Directori...

La Sociedad de Medicina del Deporte, filial Potosí, eligió a sus nuevas autoridades para la gestión administrativa 1976-77.

En consecuencia, el nuevo Directorio quedó conformado por las siguientes personas:

Presidente, Dr. ... Cervantes; Vicepreside... Jorge Arciénega; Se... Général, Dr. Humbert... Pérez; Secretario de H... Dr. Félix López; Secre... Actas, Javier Villavic... delegado ante el I... Departamental de D... doctor Eduardo Tronco...

Pelé-Chinag... dieron triun... a Cosmos, 2 ...

FOXBORO, MAS... SETTS,19(AP)-La com... Pelé-Chinaglia' volvió ... efecto dando el gol de... esta noche al Cosmos d... York que se impuso ... Minutemen de Boston p... partido celebrado en el... Schaefer.

Giorgio Chinaglia, ... segunda presentación ... neoyorquinos anotó el ... tanto a los 62 minut... tando un rechazo de la d... tiro de Pelé.

Este fue el cuarto ... Chinaglia en los dos parti... Cosmos lo adquirió del L... Roma, la semana pasad... ayudar a Pelé en el ata... donde la estrella bra... caricia de compañero.

Nueva York, con marca... sigue en el liderato de la ... este de la Liga Norteam... de Fútbol.

Boston está cuarto co... la división norte.

A pesar de la apari... Pelé, el partido sólo atr... fanáticos en el estadio ... capacidad para 61.0... temperatura era ... **tremadamente fría.**

ESTADIO SILES.- La fachada del estadio Siles presenta cada vez un aspecto de mayor avance de obra. El escenario principal de los Bolivarianos de 1977 toma forma.

CITIZEN

MINTEX
BALATA INGLESA DE OPTIMA CALIDAD
M-42 Fibra con alambre, en medidas de 1,1/2" a 6"
Haga cambiar los forros de sus frenos
sólo en talleres que tengan MINTEX
MAYOR SEGURIDAD Y DURACION
Distribuidores para Bolivia: CRESPO VELASCO Y CIA. S.A.
Av. Mcal. Santa Cruz 1086 - Casilla 66 La Paz

La Paz:
SISAL Ltda. y Agencias | CASA CONFORT | IMPORTADORA MONARK | CASA BUEN HOGAR
Cochabamba:
CASA REYES | CASA CRACOVIA | ELECTROFRIO Ltda. | BAZAR LOS POZOS | EL GLOBO
Santa Cruz:
Trinidad:
CASA PIN...
Sucre:
CASA BUEN HOGAR